



市民と市政をつなぐ情報紙



市公式ウェブサイト
災害情報や休日当番医などの情報
を掲載しています。
www.city.naruto.tokushima.jp

広報なると Naruto

2024

No.873

City Public Relations

1



立派なおもち、 できたかな？

表紙

きねを握りぺったんぺったん
桑島幼稚園で園児が餅つき体験

12月15日、桑島幼稚園で餅つきが行われ、園児たちが師走の恒例行事を体験しました。蒸し上がったもち米が運ばれてくると、まずは保護者がきねで力強くついて滑らかにしてから園児にバトンタッチ。園児たちは重たいきねを力いっぱい振って、「ぺったんぺったん」と音を響かせながら、餅つきを楽しんでいました。年少組・年長組それぞれがつきあげた餅は重ねられ、二段の鏡餅として幼稚園に飾られました。

特集

2024新春座談会
自転車フレンドリーなまち
「鳴門」を目指して

新春座談会



自転車フレンドリーなまち 「鳴門」を冒指して



市では、2027年度の大鳴門橋自転車道の完成を見据えた、サイクルツーリズムの推進に取り組んでいます。令和3年に策定された「鳴門市自転車活用推進計画」に基づき、ハード・ソフト両面から施策を展開させることにより、市民の健康増進を図り、安全・快適な自転車利用を促進するとともに、国内外からの交流人口の拡大や地域活性化を目指します。

そこで、今回の新春座談会は、市内でサイクリングに関する活動をされている佐藤 京太郎さん、赤谷 亮一さん、川上 唯さんの3人をお招きし、市が今後取り組んでいくべき課題や、大鳴門橋自転車道完成後の展望などを語っていただきました。

※内容は要約し、敬称は省略しています。



株式会社あかたにサイクル 代表取締役
赤谷 亮一さん

市内で、自転車販売や修理などを行う「Cycle Space UZU(サイクルスペース ユージーユー)」を経営。市が開催するサイクリングイベントにはボランティアとして参加し運営をサポートするなど、自転車で地域を盛り上げるための活動に力を注いでいる。

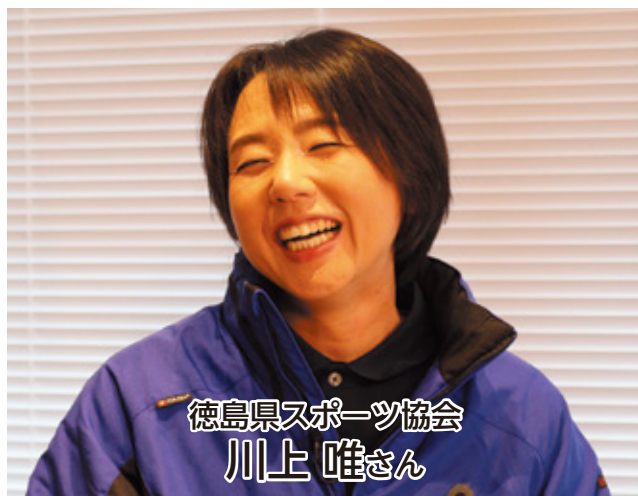

徳島県スポーツ協会
川上 唯さん

令和元年に徳島県代表として出場した国体女子ロードレースで、初代チャンピオンに輝く。各種レースへの参加経験も豊富で、大鳴門橋自転車道検討部会の委員も務める。過去には、小松島西高校で自転車競技部の指導経験を持つ。

2027年度 大鳴門橋自転車道 完成予定



市長 新年明けましておめでとございませう。今回の新春座談会では、「自転車フレンドリーなまち『鳴門』を目指して」をテーマに、大鳴門橋自転車道完成後の展望などについて議論を深めたいと思います。

大鳴門橋自転車道 完成に向けた機運醸成

市長 大鳴門橋自転車道が完成すれば、世界遺産登録を目指す「鳴門の渦潮」の上をサイクリングできるようになり、人の流れが大きく変わることを予想されます。そこで、これから鳴門市がサイクリストの皆さんにとつて魅力的なまちになるにはどうすればよいか、皆さんと考えていきたいと思ひます。まずは佐藤さんから、現在市の職員と共に行っている取り組みの紹介をお願いします。

佐藤 鳴門市は自転車フレンドリーなまちづくりを目指しており、昨年からは、11月3日を「なるとサイクリングの日」、11月を「なるとサイクリング月間」と設定し、サイクリングイベントやフォトラリーを開催しました。交通ルールの順守やマナーアップという面も含めて、まずは機運醸成を図っていきたくて考えています。そのために、今は主にインスタグラムを活用して皆さんに情報発信を行っています。

市長 赤谷さんが考える鳴門市でサイクリングを行う魅力は何ですか。

赤谷 私は兵庫県出身で7年前に移住しました。都会では信号が多いため停止状態が長く、実際にサイクリングしている時間がすごく短く感じますが、鳴門市で同じ時間走ると、すごく長い距離を走ることができまふし、ストレスもありません。また、スカイラインから見るウチノ海の絶景などは、県外の方にもたくさん見ていただきたい素晴らしい魅力が詰まっています。

市長 川上さんは、競技者としての視点から鳴門市でサイクリングを行う環境面をどう感じられていますか。

川上 私は鳴門・大塚スポーツパークで勤務していますが、幅広い世代の方が定期的に運動されており、鳴門市民の方はスポーツや健康に対する意識が非常に高いと思ひます。サイクリングを始めるきっかけづくりをしやすいい環境にあると思ひますし、サイクリングという取り組みから市民の健康増進を図り、徳島県全体の先頭に立って、ぜひ鳴門から皆さんの健康づくりを引っ張ってほしいと思ひます。

市長 ありがとうございます。競技者として、スカイラインのコースはどう感じられますか。

川上 アップダウンが多いので、初心者にはちょっと足にこたえるかなと思ひますが、景色はすごく良いので、そのあたりを楽しんでほしいです。



鳴門市長 泉 理彦



地域活性化起業人 佐藤 京太郎さん

株式会社ルネサンス所属。鳴門市と同社が締結した「地方創生に関する包括連携協定」に基づき、令和4年度から地域活性化起業人として活動。サイクリングを中心としたアウトドアスポーツなどによる地域活性化や観光振興に取り組んでいる。



市長 ではここで、大鳴門橋自転車道完成イメージ動画をご覧ください。

一同 (動画を見る) (徳島県ホームページ)



市長 完成が楽しみになる動画でした。皆さんの感想はいかがですか。

佐藤 やはり一番の魅力は、渦潮の上を自転車で行けるということですね。今まで車でしか渡ることができなかった場所を自転車で渡れるようになるのは、非常に楽しみです。

赤谷 本日に早くできてほしいなというワクワクしかないですね。ママチャリや子ども用自転車など、いろいろな自転車が行き交う景色が見られたらいいなと思います。

川上 自転車道完成後は、いろいろな



▶大鳴門橋自転車道完成イメージ (動画より抜粋 ※動画は徳島県提供)

国の方、いろいろな車種をお持ちの方が、橋を渡るのを楽しみに来られると思います。ぜひ鳴門を楽しんでいただきたいなと思いました。

市長 今でも、渦の道は外国人観光客が多く来られています。自転車を持たずに来られた方への対応も考えていかなければなりません。

赤谷 やはりレンタサイクルが少ないという現状を自分でも痛感しています。私も販売だけでなく、どういった方にどのような自転車をご用意すればよいか研究し、しっかりと対応できるように基盤づくりをしています。なければならぬと思っています。

市長 やはり来ていただいた方が楽しめる環境整備が必要ですね。また、鳴門市民にとっても、自転車道ができることによってより淡路島に行きやすくなるので、ちょっと玉ネギを買に行こうかなとか、一つの生活圏として気軽に行き来ができるようになればいいなと思います。

赤谷 環境整備で言えば、タイヤのパックなどのトラブルにも対処できるように、工具や空気入れを備えたおもてなしスポットを設けたり、近隣の自転車屋が出張修理を行うなどのフォローも大切かなと思います。

市長 世界遺産登録を目指す渦潮の上を通ることができる唯一無二の環境をしっかりとPRしていきたいと思っていますし、サイクリストに安心して提供できる環境づくりに取り組んでいきます。

サイクリングの健康増進効果

市長 次は健康面から、サイクリングの効果を考えていきたいと思っています。徳島県全体、そして鳴門市も糖尿病の方が多く、この状況を改善するには日頃からの運動習慣が非常に大切です。そこで、サイクリングを皆さんの健康に結びつけていきたいと考えています。佐藤さんは、フィットネス分野を専門とされていますが、お考えを聞かせていただけますか。

佐藤 自転車の何が一番良いかということ、関節への負担が非常に少ないという事です。普段、車で移動している方が、ちょっと自転車で乗り換えて会社に行く、買い物に行くということをしていただくと、体には良い効果が表れてきます。また、若い時から自転車に乗ることで、年齢を重ねても自転車に乗って運動する習慣が身に付き、体も健康になるという良い循環が生じますので、ぜひ自転車を活用してほしいです。

市長 学生以外の方にもぜひ積極的に自転車に乗っていただきたいです。

赤谷 普段からお客さんと接する中で、自転車に乗っている方はすごく元気だな、パワーがあるなと感じます。高齢の方でも、驚くぐらいの距離を走る方もいますし、糖尿病を患っていて、食事をするために自転



車で運動するんだという方もいます。自転車が皆さんの健康に役立つように、自分も整備などの面でサポートしていきたいです。

市長 女性の方々にも、より多く自転車に乗ってもらうにはどうすればよいでしょうか。

川上 自転車はさまざまな楽しみ方があります。友達とおいしい食べ物巡りに出掛けてもいいですし、美しい景色を眺めに行ってもいいと思います。消費カロリーも結構多くて、食いしん坊な方にもおすすめです！女性のサイクリストも近年はすごく増えていますし、自分なりの楽しみ方を見つけてもらえれば、性別や年齢に関係なくサイクリングを楽しんでいただけたらと思います。



市長 自転車の種類もすごく多くなっていますし、誰もがサイクリングを始めやすい環境になっていますよね。高齢になっても乗り続けることを考えると、30〜40代ごろから習慣付けるのがいいのでしょうか。

佐藤 そうですね。30〜40代は、お子さんと一緒に自転車に乗るなど、新たなきっかけが生まれるタイミングでもあると思います。ぜひこの座談会をきっかけに自転車を趣味の一つにしていただければうれしいです。

市長 ぜひ皆さんもご自宅にある自転車を整備して、2024年は自転車の年にしてはいかがでしょうか。

「鳴門」を目指して 自転車フレンドリーなまち

市長 自転車フレンドリーなまち「鳴門」を目指すためには、マナー向上や道路整備などさまざまなことが必要です。自転車と車の関係性など、安全確保の面について、普段から自転車で乗られている皆さんの声を聞いてみたいと思います。

佐藤 私たちはサイクリストですけど、車の免許も持っています。なので、車から見て自転車が危ない、自転車から見て車が危険だ、どちらの意見も分かるんですね。ですので、やはりお互いが思いやりを持って道路を使うことが一番大切だと思います。

新春座談会の様子は、1月1日から10日までの間、市広報番組で放送します。放送時間などは、15ページの「テレビ広報」と番組ガイドをご確認ください。番組内では、大鳴門橋自転車道完成イメージ動画や、サイクリングコースの紹介、正しい自転車の乗り方についてもお伝えしています。ぜひご覧ください！

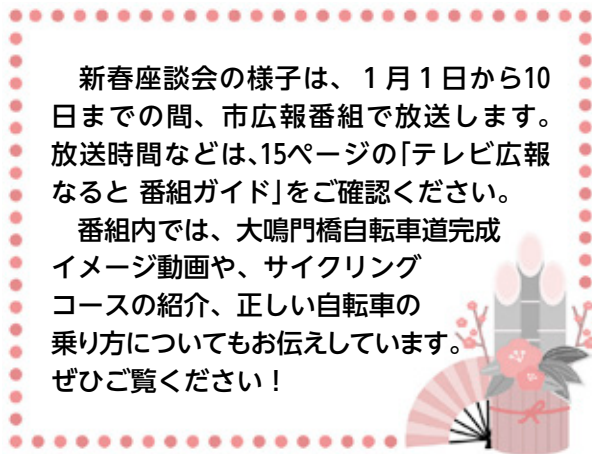

赤谷

車道の端に凹凸がある場面などは、どっちに避けようか迷う場面があります。イベントでグルーブのけん引をすることもありますが、みんながその場面で避けられるかどうかという不安もありますし、道路整備の面での安全確保は必要ですね。

市長 道路整備は取り組んでいかなければならないことだと思っています。川上さんは長距離を走ることが多いと思いますが、マナーの面でお考えはいかがでしょうか。

川上 サイクリストは所属チームのジャージを着て走ることが多く、もし一人が信号無視や事故を引き起こしたりすれば、チームの価値や信用を失いかねません。ですので、鳴門

市でもサイクリングをする一人ひとりが責任を持ち、ヘルメットをきちんとかぶって交通ルールを守る手本を示すことができれば、良いイメージが定着し、それが環境の向上にもつながるのではないのでしょうか。

市長 とても大切なことですね。今、鳴門市では「シェア・ザ・ロード」を掲げて、自転車と車の間隔を1.5倍空けましょうという取り組みを進めています。今後浸透を図る上で皆さんからアドバイスをいただけませんか。

赤谷 車側だけではなく、自転車側も譲る気持ちを持つことが大切だと思います。車側も自転車が近くを走っていると怖いはずなんですよね。なので、そういった車側の気持ちもくみ取る必要があると思います。

川上 赤谷さんと同じで、お互いの譲り合いの気持ちが必要になってくると思います。そうした気持ちがあれば、自然と浸透していくのではないかと思います。

佐藤 私は今、地域交通推進室の一員として、この取り組みに携わらせていただいています。まずはポスターなどを通じて「シェア・ザ・ロード」という言葉を知っていただき、一時停止や徐行などの譲り合いの行動を実践していただきたいと思います。その行動が、市外から訪れたサイクリストの方に「鳴門市はすごく自転車で走りやすいまちだったね」と言ってもらえるような環境づくりにつながってほしいですね。

市長 最後に、本日の感想や今後の活動への意気込みをお願いします。

赤谷 今回、さまざまな角度からの意見をお聞きして、私自身もまだまだやるべきことが山積みだなと実感しました。これからも自転車フレンドリーなまち「鳴門」の実現を目指して、最大限サポートしていきたいと思っています。

川上 健康やスポーツ意識が高いまち「鳴門」で自転車を楽しむ人が増え、鳴門に足を運んでくれるサイクリストがこれから増えてくれること、そして、自転車でつながる輪がどんどん広がっていくことを願っています。

佐藤 今後、機運醸成を図るためには、市民をはじめ、企業、事業者の皆さんのご協力が必要です。自転車フレンドリーなまちを目指し、鳴門市がさらに豊かになるよう、全員で丸となって盛り上げていきましょう！

市長 サイクリングは、自分の体力や気分、時間に応じていつでもスタートできる楽しい活動です。まだまだ課題もありますが、2027年度の大鳴門橋自転車道完成、そしてその後に向けて、我々も環境整備や道路整備、ルールづくりに取り組んでいきます。そして皆さんには「お互いさま」という優しい気持ちで道路を使っただけならいいなと思っています。2024年は自転車を始める年にしましょう！本日はありがとうございました。

市では、65歳以上の方や高校生世代の方を対象に、ヘルメット購入費の一部を助成しています。詳しくはこちら↓





住民税非課税世帯対象

鳴門市価格高騰重点支援給付金 (1世帯当たり7万円)

市では、電力・ガス・食料品等の価格高騰による負担増を踏まえ、住民税非課税世帯に1世帯当たり7万円の給付金を支給します。

☎ 社会福祉課 ☎088・684・1402

■対象世帯

令和5年12月1日(基準日)時点において本市に住民票があり、世帯全員の令和5年度分の住民税均等割が非課税である世帯

※住民税均等割が課されている方の扶養親族等のみからなる世帯は対象外です。

※本市で課税状況の確認ができない世帯や、配偶者やその親族からの暴力(DV)などで避難中の世帯は申請が必要になるため、社会福祉課までお問い合わせください。

■給付方法

▶ 該当する世帯には案内通知(緑色の封筒)を令和5年12月25日から順次発送していますので、書類が届きま

したら内容をご確認ください。なお、令和5年7月以降に鳴門市価格高騰重点支援給付金(3万円)が支給された世帯で、**振込口座に変更がない世帯は令和6年1月18日(木)に自動的に振り込まれますので、書類の返送などの手続きは必要ありません。**

▼▼ 提出期限 ▼▼

- ① 鳴門市価格高騰重点支援給付金(3万円)が支給された世帯のうち、振込口座の変更などを希望する世帯
…令和6年1月12日(金)まで
 - ② 鳴門市価格高騰重点支援給付金(3万円)が支給されていない世帯
…令和6年2月29日(木)まで
- ※郵送の場合は必着とし、締め切り日以降に届いた書類は受け付けできませんのでご注意ください。



令和6年4月採用予定

鳴門市職員(土木技術職)採用試験

▶ 試験日 1月28日(日) ▶ 場所 市共済会館3階 会議室



詳しくはこちら ▶



職種	採用予定人数	受験資格
(上級) 土木技術職	3人程度	平成5年4月2日から平成14年4月1日までに生まれた方
土木技術職 <職務経験者>		1 昭和59年4月2日以降に生まれた方 2 令和5年12月末時点において、1級土木施工管理技士の資格を有する方または民間企業等において土木工事の設計・施工管理・工事管理等に関する職務経験を通算3年以上有する方

▶ 書類請求 試験案内と申込用紙は、人事課や市役所本庁1階案内で配布するほか、市公式ウェブサイトからもダウンロードできます。郵送請求の場合は、120円切手を貼った返送用封筒(郵送先を記入したA4判)を同封し、同課へ請求してください。

▶ 申し込み 1月17日(水)までに、電子申請、持参または郵送(当日消印有効)で人事課(〒772-8501 撫養町南浜字東浜170 ☎088・684・1122)へ。

■産前産後期間の国民健康保険料を免除します ☎ 保険課 ☎088・684・1130、1136

国民健康保険に加入中で、お子さんを妊娠、または出産した方を対象に、産前産後期間の国民健康保険料を免除する制度が始まります。この制度の利用には、原則として世帯主からの届け出が必要ですので、保険課までお問い合わせください。



対象者 次の①②いずれかに該当する国民健康保険の被保険者

- ① 妊娠して85日以上経過している方
- ② 令和5年11月1日以降に子を出産した方

免除期間 出産予定月または出産月の前月から4カ月間(多胎妊娠の場合、出産予定月または出産月の3カ月前から6カ月間)。ただし、出産予定月または出産月が令和6年3月までの方は、免除期間が異なる場合があります。

市の計画策定に皆さんの声を パブリックコメントを募集します



以下の3件の計画等策定に当たり、市民の皆さんの意見を募集するパブリックコメントを実施します。計画案等は、募集期間中に担当課で公表しているほか、市公式ウェブサイトにも掲載しています。皆さんのご意見をお待ちしています。

■意見を募集する対象者

- ① 市内在住・在勤・在学の方
- ② 市内に事務所または事業所がある個人や法人、その他の団体
- ③ この手続きに係る案件に利害関係がある方

■意見の提出方法

案件名、住所、氏名、電話番号を明記の上、持参、郵送、FAX、メールのいずれかの方法で各担当課へ。パブリックコメントに関する詳しい内容や意見等提出書様式については、市公式ウェブサイト(右記二次元コード)をご覧ください。



▼意見を募集する案件

案件名	募集期間	内容	閲覧場所・担当課
鳴門市健康増進計画「健康なと21(第三次)」策定について	1月5日(金) ～ 2月5日(月)	「健康寿命」の延伸および「生活の質の向上」を図り、健康づくりおよび自殺対策の視点から具体的な取り組みを進めるため「鳴門市健康増進計画「健康なと21(第三次)」」を策定する。	健康増進課 ☎088・684・1049 FAX088・684・1114
「鳴門市障がい者計画、第7期鳴門市障がい福祉計画及び第3期鳴門市障がい児福祉計画」策定について	1月5日(金) ～ 2月5日(月)	障がい者の地域生活および自立に向け、市の障がい者施策を総合的にまとめた「鳴門市障がい者計画」をはじめ、「第7期鳴門市障がい福祉計画」、「第3期鳴門市障がい児福祉計画」の3つの計画を策定する。	社会福祉課 ☎088・684・1101 FAX088・684・1337
「鳴門市文化会館耐震改修工事基本設計の概要(案)」について	1月9日(火) ～ 2月8日(木)	令和3年4月より休館している鳴門市文化会館の耐震改修および設備更新に向けた基本設計の策定を行う。	特定事業推進課 ☎088・684・1262 FAX088・684・1336

文化会館耐震改修工事に関するお知らせ

問 特定事業推進課 ☎088・684・1262

詳しくはこちら▶



鳴門市文化会館は、耐震性能を満たしておらず、地震による倒壊の恐れがあることから令和3年4月より休館しています。

市では、昨年6月より基本設計を進め、耐震改修および設備更新に向けた検討を行い、12月に基本設計の概要(案)を公表しました。これからも市民の皆さんが親しみを持ち、改めて地域文化の拠点となるよう、1日も早い開館を目指し取り組んでまいります。

耐震改修や設備更新の詳細は、市公式ウェブサイト(上記二次元コード)をご覧ください。



ホールの規模	現況		改修案	
	客席数	1,480席(椅子幅450~500 ^{ミリ})	1,300~1,400席(椅子幅530~550 ^{ミリ})	収容人数
	収容人数	1,600人	1,400~1,500人	

▼今後のスケジュール

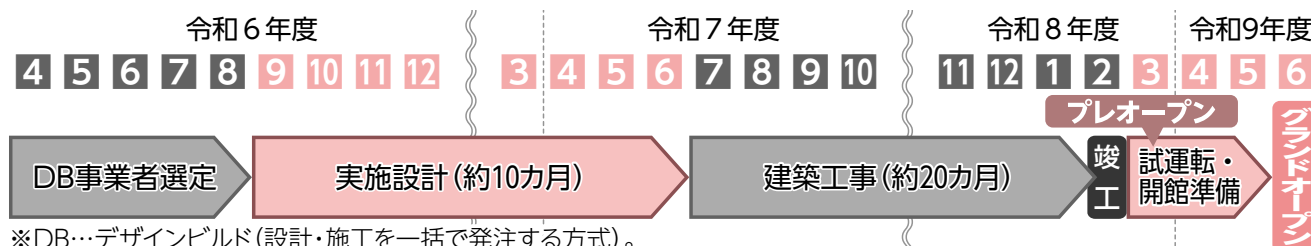

※DB…デザインビルド(設計・施工を一括で発注する方式)。

一緒に働いてみませんか？

令和6年度会計年度任用職員を募集します！

問 それぞれの職種の申込先へ
※市指定の申込書は、各申込先や
市公式ウェブサイト配布しています。



Q. 会計年度任用職員とは

1会計年度内(4月1日から翌年3月31日)で任用される非常勤の職員です。
地方公務員法上のサービスに関する規定が適用されます。



1 事務補助

【内 容】市役所、市の出先機関での事務補助・窓口業務など
【募集人数】45人程度
【任用期間】4月～令和7年3月31日
【勤務時間】週5日勤務。午前8時30分から午後5時15分までのうち7時間15分
【応募資格】パソコンの入力操作ができる方で、普通自動車免許(AT限定可)を持つ方
【面接日】1月27日(土)
※当日、事務能力(パソコン操作)検査あり。
※現在、本市の会計年度任用職員で勤務している方は面接審査のみ。
【申し込み】1月23日(火)までに電子申請(推奨)または市指定の申込用紙(写真貼付)に必要事項を記入し、人事課(☎088・684・1534)へ。



2 保育士

【内 容】市立保育所での保育など
【募集人数】5人程度(フルタイム、パートタイム4時間勤務)
【任用期間】4月1日～令和7年3月31日
【応募資格】保育士資格を有する方(3月に取得見込みの方を含む)
【面接日】1月20日(土)
【申し込み】1月12日(金)までに市指定の申込書等(写真貼付)に必要事項を記入し、子どもいきいき課(☎088・684・1657)へ。
※希望調書・保育士証の写しを添えてください。



3 幼稚園助教諭・事務職員

【内 容】市立幼稚園での保育補助、事務業務など
【募集人数】幼稚園助教諭34人、事務職員7人程度
【任用期間】4月1日～令和7年3月31日
【応募資格】幼稚園教諭免許を有する方など(3月に取得見込みの方を含む)
※職種により応募資格が異なりますので、詳しくは市公式ウェブサイトをご覧ください。
【面接日】1月21日(日)
【申し込み】1月12日(金)までに市指定の申込書(写真貼付)に必要事項を記入し、学校教育課(☎088・686・8802)へ。資格が必要な職種については、幼稚園教諭免許状または所有免許状の写しを添えてください。



4 特別支援教育支援員

【内 容】小中学校児童生徒の学習や生活の支援など
【募集人数】20人程度
【任用期間】4月1日～令和7年3月31日
【応募資格】小中学校、特別支援学校の教員免許を有する方または支援員として適性があると認められる方
【面接日】2月3日(土)
※当日、作文あり。
【申し込み】1月19日(金)までに市指定の申込書(写真貼付)に必要事項を記入し、学校教育課(☎088・686・8802)へ。教員免許を有する方は、その写しを添えてください。



5 クリーンセンター労務員

【内 容】クリーンセンター、し尿処理施設での収集・分別・職員補助作業など
【募集人数】40人程度
【任用期間】4月1日～令和7年3月31日
【応募資格】不問。フォークリフト、車両系建設機械運転資格があればなお良い。
【面接日】2月3日(土)
【申し込み】1月31日(水)までに市指定の申込書(写真貼付)に必要事項を記入し、クリーンセンター廃棄物対策課(☎088・683・7573)へ。

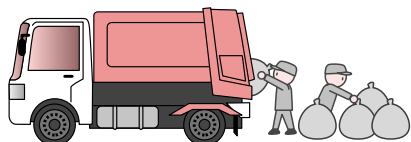

郵送で申し込みされる方へ

郵送の場合は、各提出書類に加え返信用封筒(長3に宛先記入、84円切手貼付)を同封し、必ず簡易書留にしてください。また、募集期間内必着となっています。提出先は以下のとおりです。

- 12 〒772-8501 撫養町南浜字東浜170
- 34 〒772-0003 撫養町南浜字東浜31-36
- 5 〒771-0361 瀬戸町堂浦字浦代105-17-2

各職種の詳しい内容は
市公式ウェブサイト
をご覧ください。

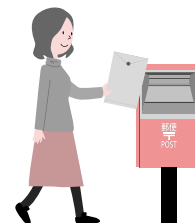

① 所得税・贈与税など国税の申告は鳴門税務署へ 相談と書類提出の受け付けは2月16日(金)から開始



■令和5年分の確定申告期限と納付の期限

- ▶ 所得税・復興特別所得税、贈与税…3月15日(金)
 - ▶ 消費税・地方消費税…4月1日(月)
- 鳴門税務署での相談と書類提出の受け付けは2月16日(金)からです。

▶ 相談受け付け

午前8時30分～午後4時(相談開始は午前9時から)
 ※会場内の混雑緩和のため、確定申告会場への入場には「入場整理券」が必要です。「入場整理券」は会場で当日配布するほかLINEアプリ(右記二次元コード)で事前発行ができます。



※申告書等の提出のみであれば、「入場整理券」は必要ありません。

※確定申告会場では、スマートフォンを用いた申告書作成指導を行っています。スマートフォンをお持ちの方はご持参ください。

▶ 書類提出の受け付け 午前8時30分～午後5時

※土日祝日は、各税の相談と書類提出の受け付けを行っていませんので、郵送または時間外収受箱などをご利用ください。

■振替納税の口座引き落とし日

- ▶ 所得税・復興特別所得税…4月23日(火)
- ▶ 消費税・地方消費税…4月30日(火)

※あらかじめ、手続きをされている預金口座の残高確認をお願いします。

■所得税の確定申告は

マイナポータル連携で自宅から！

国税庁ホームページ「確定申告書等作成コーナー」では、スマートフォンやパソコンから画面の案内に沿って金額などを入力するだけで、申告書や青色申告決算書・収支内訳書の作成・e-Taxによる送信ができます。

国税庁ホームページを使って申告する際に、マイナンバーカードを使用してマイナポータルと連携することにより、控除証明書等のデータを一括取得し、各種申告書の該当項目へ自動入力することもできます。

令和5年分確定申告からは、新たに給与所得の源泉徴収票・国民年金基金掛金・iDeCo・小規模企業共済掛金の控除証明書等がマイナポータル連携(自動入力)の対象となります。

※e-Taxをご利用になる場合は、マイナンバーカードまたはID・パスワードが必要です。

※マイナポータル連携をご利用になるには、マイナンバーカードとマイナンバーカード読み取り対応のスマホ(またはICカードリーダーライター)が必要です。

アクセス

確定申告書等作成
コーナーはこちら

マイナポータル連携の
詳細はこちら

② 令和6年度(令和5年分)住民税申告について

給与や年金、自営業等の収入があった方の申告の受け付けは、2月15日(木)からとなります。昨年度に引き続き、市役所本庁2階税務課窓口では申告の受け付けを行いませんのでご注意ください。詳しい内容は市公式ウェブサイトに掲載するほか、広報なると2月号でもお知らせします。

■住民税の申告・相談日程

【受付時間】午前9時30分～午後4時

場 所	日 程
堀江公民館	2月15日(木)、16日(金)
人権福祉センター	2月16日(金) 受付：午後6時～7時
瀬戸公民館	2月19日(月)、20日(火)
板東公民館	2月21日(水)、22日(木)
北灘公民館	2月26日(月)
鳴門公民館	2月27日(火)
鳴門東 コミュニティセンター	2月28日(水)、29日(木)
うずしお会館2階 第1会議室	【これまで里浦漁協で申告 されていた方】 3月1日(金) 【全地区】※土日を除く。 3月4日(月)～15日(金)

※申告の受け付けは2月15日(木)から※

※令和5年中の収入がなかった方(遺族年金や障害年金のみの収入の方を含む)については、1月4日(木)以降、税務課窓口でも申告を受け付けます。

※自営業等の収入があった方は収支内訳書を、医療費控除を申告する方は医療費控除の明細書を必ず事前に作成して申告時に提出してください。様式は国税庁ホームページや税務課で入手できます。

※令和6年度(令和5年分)から特定配当等・特定株式等譲渡所得について所得税と異なる課税方式を選択することができなくなりますので、ご自身で申告をするかどうかを決めた上で申告書を提出するようにしてください。住民税の相談については随時受け付けています(申告期間中については、長時間お待ちいただくこととなりますので、相談希望の方は申告期間前に税務課までお越しください)。

電話番号に市外局番の記載がない場合、市外局番は【088】です。

子ども
Child

鳴門市奨学金支給制度を ご活用ください

☎ 学校教育課 ☎686・8802

市では、経済的負担を軽減することを目的として、高等学校などに入学予定の中学3年生に対して、入学に要する費用の一部を奨学金として支給します。ぜひご活用ください。

▶対象者 次の全ての要件を満たす方

①高等学校などに入学予定の中学3年生

②保護者が鳴門市に住民登録されている

③生活保護受給世帯または就学援助を受給できる世帯
※その他にも要件がありますので、詳しくは学校教育課へお問い合わせください。

▶支給金額 10万円(1人1回のみ)

▶支給時期 4月～5月ごろ

▶申請方法 学校教育課で配布する申請用紙に必要書類を添付し、1月4日(木)から31日(水)までに同課へ提出してください。

※申請期間を例年より前倒ししています。ご注意ください。



お知らせ
News

令和5年市議会 第4回定例会報告

☎ 総務課 ☎684・1124

11月28日から12月20日までの23日間の会期で第4回定例会が開かれ、令和5年度一般会計の補正予算案や条例案など8議案、人事案件2件についてそれぞれ審議され、原案どおり可決・同意されました。

■主な条例案

▶鳴門市督促手数料及び延滞金条例等の一部改正について

現在徴収している市税などの公法上の収入金に係る督促手数料を廃止するため、関係条例の一部を改正しました。

■人事案件

教育委員会委員の任命および監査委員の選任について、次の方が同意されました(敬称略)。

▶教育委員会委員

川上 貴也(明神・52歳・再任)

▶監査委員

多田 正孝(藍住町・67歳・再任)

講座
Lesson

シニア世代の皆さん！スマホの使い方、学びませんか？

※過去に同教室を受講された方は、受講できません。

「デジタルなんでも相談室」をご活用ください(日程等は12ページをご覧ください)。

☎ 長寿介護課 ☎684・1175



シニア向け スマートフォン入門教室

シニアのデジタル活用や社会参加を支援するため、スマートフォンの基本的な操作方法などを学ぶ教室を開催します。

▶日程 (A) 2月5日(月)、13日(火)、14日(水)

①午前10時～11時30分 ②午後2時～3時30分
(①②ともに同じ内容)

(B) 2月6日、20日、27日(いずれも火曜日)
午前10時～11時30分

▶場所 (A) うずしお会館2階 第3会議室

(B) 暮らしのサポートセンター縁どころ
(板東字北条86)

▶対象 市内在住の60歳以上の方
(3日間全て参加できる方)

▶定員 (A)①②各12人、(B) 8人程度(いずれも先着順)

▶費用 無料

▶申し込み 1月19日(金)までに電話で長寿介護課へ。



シニア向けスマートフォン LINE・Zoom教室

シニアの皆さんのオンラインを通じた交流を推進するため、LINE・Zoomの基礎・利用を学び、スマートフォンでコミュニケーションを取るための教室を開催します。

▶日程 2月26日(月)、27日(火)、29日(木)

①午前10時～11時30分

②午後2時～3時30分

(①②ともに同じ内容)



▶場所 うずしお会館2階 第3会議室

▶対象 スマートフォンをお持ちで、市内在住の60歳以上の方(①または②に3日間全て参加できる方)

▶定員 ①②各12人(先着順)

▶費用 無料

▶申し込み 1月19日(金)までに電話で長寿介護課へ。

郵送先住所の記載がない場合、住所は「〒772-8501 撫養町南浜字東浜170」です。

募集

Recruit

「子育てガイド」への 掲載広告を募集

☎ 子育ていきいき課 ☎684・1679

事業所の広告を掲載しませんか？

市では、妊娠期からの子育て支援情報をまとめた「鳴門市子育てガイドブック」を毎年度改訂し、妊娠届を出された方や子育て家庭に無料で配布しています。このガイドブックは、市が行政情報を監修し、株式会社サイネックスが編集・印刷業務を行う官民協働事業として製作されており、現在、6月に発行する予定の令和6年度版の製作準備を進めています。



「鳴門市子育てガイドブック」は、事業所に掲載広告を募り、その広告費が製作費用に充てられます。そこで、今月から株式会社サイネックスの担当者が広告募集のために市内の事業所などを訪問しますので、事業所の皆さんのご理解とご協力をお願いします。

■広告掲載に関する問い合わせ先

株式会社サイネックス徳島支店 ☎623・0530

お知らせ

News

水道管の凍結防止対策を しましょう

☎ 水道事業課 ☎685・3330

冬の冷え込みが厳しくなると、強い寒気の影響で水道管が凍結し、破損することがあります。凍結防止の準備をお願いします。

■凍結しやすい水道管

▶ 屋外に設置している水栓
(散水栓、洗濯用、ベランダ用など)

■凍結防止対策

▶ 露出している水道管に布や保温材などを巻き付ける
▶ 蛇口からごく少量の水を流しておく



■水道管が凍結した場合

▶ 凍結した部分にタオルなどをかぶせ、その上からゆっくりとぬるま湯をかける
※急に熱い湯をかけると、水道管が破損する恐れがあるのでご注意ください。

■ご家庭の水道管が破損した場合

▶ 市指定給水装置工事事業者へ修繕を依頼してください。業者の一覧は、市公式ウェブサイトに(右記二次元コード)に掲載しています。



健康

Health

国保加入者の特定健診 受診期間は1月31日まで！

☎ 保険課 ☎684・1204

■通院中の方も特定健診の受診対象です

特定健診とは、日本人の死因の上位を占める生活習慣病とその危険因子であるメタボリックシンドローム(メタボ)の発見と予防・改善のための健診です。

生活習慣病(高血圧や糖尿病、脂質異常症など)以外で通院中の方は、生活習慣病の早期発見につながります。また、生活習慣病で通院中の方は、医師による治療に加え、保健師、栄養士があなたの食生活など生活改善についてサポートします。重大な病気のリスクを見逃さないよう、年に1回の特定健診を必ず受けましょう。

▶ 対象 40歳から74歳までの鳴門市国民健康保険被保険者

▶ 費用 1,000円

▶ 受診方法 1月31日(水)までに、受診券に同封の実施機関一覧表に記載されている医療機関で受診してください。受診の際は、保険証、受診券、費用を持参してください。

※受診券は、緑色の封筒で令和5年6月下旬にお送りしていますが、紛失された方は再交付しますので、保険課までご連絡ください。

お知らせ

News

「令和5年分公的年金等の 源泉徴収票」が届きます

■源泉徴収票は確定申告まで大切に保管を！

老齢・退職を支給事由とする年金を受給している方全員に対し、令和5年分公的年金等の源泉徴収票が、今月中旬から下旬にかけて日本年金機構から送付されます。

令和5年2月支払い分から12月支払い分まで(令和6年1月に支払いがあった方は、1月支払い分まで)の金額が記載されています。なお、障害年金や遺族年金は非課税所得のため、源泉徴収票は送付されません。

源泉徴収票は、市や税務署への所得申告に必要となることがありますので、大切に保管してください。確定申告に関する詳しい内容は、鳴門税務署または市役所税務課市民税担当へお問い合わせください。

■問い合わせ

▶ 源泉徴収票について
…徳島北年金事務所 ☎655・0200

▶ 確定申告について
…鳴門税務署 ☎685・4101
税務課市民税担当 ☎684・1129



情報ガイド

INFORMATION GUIDE

生活・暮らし

今月の納期

- ▼市・県民税(4期)
- ▼国民健康保険料(8期)
- ▼介護保険料(8期)
- ▼後期高齢者医療保険料(6期)
- ▼下水道事業受益者負担金(4期)

1月31日(水)までに税務課、保険課または指定金融機関で納めてください。

宝珠寺で消防訓練を実施

1月28日(日)午前10時から宝珠寺(里浦町里浦)で令和5年度文化財防火デーに伴う消防訓練を実施します。訓練開始時に消防車両のサイレンが鳴りますので、火災と間違わないようにご注意ください。

問 警防課 ☎684・1335

KSI官公庁オークションで市の不要物を売却します

市では財源の確保を目的とし、使用しなくなった物品をオークションで売却します。物品は、「KSI官公庁オークション」↓「鳴門市」で検索してください。また、市公式ウェブサイト「事業者の方へ」↓「インターネット公有財産売却」からもご覧いただけます。

【申込期間】

1月17日(水)午後1時～2月5日(月)午後2時
※申込期間中に物品の下見ができます(要電話予約)。

問 契約検査室

☎684・1161



防災行政無線定時放送の一時停止について

毎日午後6時に防災行政無線から「第九」の音楽を放送していますが、大学入学共通テストの実施に伴い、受験生への配慮の観点から左記の日程で定時放送を停止します。※緊急放送などは、通常どおり放送します。

【日程】

1月13日(土)、14日(日)

【対象地区】撫養町、鳴門町、瀬戸町各地区全域

問 危機管理課

☎684・1711



市民課(土曜日)開庁日

1月6日と2月3日(各土曜日)は午前8時30分から午後0時30分まで市民課窓口を開庁します。ただし、住所の異動手続きはできません。

問 同課 ☎684・1135

ご存じですか? 検察審査会

「交通事故・詐欺などの犯罪の被害に遭ったが、検察官がその被疑者を起訴(裁判にかけること)してくれない。どうも納得できない」このような不満をお持ちの方は検察審査会にご相談ください。相談や審査の申し立ては無料で、秘密は固く守られます。詳しくは、検察審査会のウェブサイト(下記二次元コード)をご覧ください。

このような不満をお持ちの方は検察審査会にご相談ください。相談や審査の申し立ては無料で、秘密は固く守られます。詳しくは、検察審査会のウェブサイト(下記二次元コード)をご覧ください。



問 徳島検察審査会事務局

☎603・0160

乾燥汚泥肥料の配布

年間を通して乾燥汚泥肥料の配布を行っています。ご希望の方は、配布場所までお越しください。

【日時】月・金曜(休日除く)午前9時～午後3時

【場所】し尿処理場(撫養町木津200)

問 クリーンセンター

☎683・7573



証明書コンビニ交付サービス休止

1月4日(木)午前6時30分から午後11時までは、システムメンテナンスのため、同サービスを休止します。

問 市民課 ☎684・1202

デジタルなんでも相談室

スマートフォンやタブレット端末の使い方など、デジタル技術に関して幅広く相談を受け付けます。ご自身のデジタル機器をお持ちください。

【日時】①1月9日(火) ②1月16日(火)

午後2時～4時

【場所】①市役所本庁1階 ②板東公民館

第1会議室

問 デジタル戦略課

☎684・1382



クリーンセンター業務案内

1月8日(月・祝)は平常どおりごみの収集・持ち込み受け付け(午前8時30分～午後4時30分)を行います。※ごみ出しは、午前8時30分までに決められた場所に出しましょう。

また、13日(土)は、午前8時30分から正午までごみの持ち込みを受け付けます。

【場所】クリーンセンター

問 クリーンセンター

☎683・7573

「よりそい」無料弁護士相談

市では、生活に関するさまざまな悩み事を気軽に相談できる窓口として、鳴門市自立相談支援センター「よりそい」を市役所本庁1階に設置しています。今回、無料弁護士相談を開催しますので、相続・借金・離婚など法的なトラブルでお困りの方は、一人で悩まずにご相談ください。

【日時】2月7日(水)

午前10時～正午(1人につき30分)

【場所】「よりそい」

【問・申し込み】2月2日(金)までに「よりそい」☎678・2754へ。

講座・教室・試験など

環境学習館の各種教室

両教室ともクリーンセンター13階環境学習館で開催。問い合わせ・申し込みは同館☎683・7568へ。

▼絵手紙教室

手すきはがきなどを利用して絵手紙を描きます。

【日時】1月15日、2月19日、3月11日(各月曜日)

午後2時～4時

【定員】20人程度

【準備物】絵筆、水彩絵の具、墨汁など

●費用などの記載がない場合、無料です。

行政相談 日時 1月12日(金) 13:30~15:30
 場所 市役所本庁1階 市民相談室 担当:山田
 問 秘書広報課 ☎684・1118

人権相談 日時 1月19日(金) 13:30~16:30
 場所 市役所本庁1階 市民相談室
 問 人権推進課 ☎684・1148

性的マイノリティに関する電話相談
 日時 1月13日(土) 15:00~19:00
 問 SAG徳島 ☎090・8973・3900

成年後見制度相談 ※原則予約
 日時 1月17日(水) 13:30~15:30
 場所 市役所本庁1階 市民相談室
 問 長寿介護課 ☎684・1175



成年後見・相続・遺言の相談 日時 1月12日(金)
 13:00~15:00 場所 斎田公民館(鳴門高校裏)
 問 コスモス成年後見サポートセンター ☎679・4440

女性・子ども相談 日時 月~金曜(休日除く)
 9:00~17:00 場所 女性子ども支援センター
 問 ぱあとなー ☎684・1413、☎684・1408

心配ごと相談 日時 毎金曜(休日除く) 10:00~15:00
 場所 鳴門ふれあい健康館2階
 市社会福祉協議会相談室
 問 市社会福祉協議会 ☎685・7170

職業相談 日時 1月10日(水) 13:30~14:30
 場所 人権福祉センター1階 応接室
 問 ハローワーク鳴門 ☎685・2270

障がい者相談 日時 月~金曜(休日除く)
 8:30~17:00 場所 基幹相談支援センター
 問 同センター ☎678・8280 FAX678・8281

NPO相談 日時 月~金曜(休日除く) 9:00~17:00
 場所 市民協働推進課
 問 同課 ☎684・1200

消費生活相談 日時 月~金曜(休日除く)
 9:30~15:30 場所 消費生活センター
 問 同センター ☎686・3776

電話法務相談(ビジネスと暮らしの法務相談全般)
 日本市民法務サポート代表理事の森江 大蔵氏による無料電話相談
 日時 1月29日(月) 16:00~18:00
 内容 離婚、相続、遺言、外国人雇用等
 電話番号 ☎080・4138・5462

年金相談 ※要予約
 日時 1月4日、18日(各木曜日) 10:00~15:00
 場所 市役所本庁1階 第1会議室
 問 街角の年金相談センター徳島 ☎657・3081

若者の就労相談会 ※要予約
 日時 1月10日、24日(各水曜日) 13:00~16:00
 場所 うずしお会館2階 第4会議室
 問 とくしま地域若者サポートステーション
 ☎602・0553

認知症サポート医によるもの忘れ相談 ※原則予約
 日時 1月25日(木) 9:00~11:00
 場所 市役所本庁1階 市民相談室
 問 基幹型地域包括支援センター ☎615・1417

介護者家族の会による相談
 日時 1月9日、23日(各火曜日) 10:00~15:00
 場所 鳴門ふれあい健康館2階
 市社会福祉協議会相談室
 問 基幹型地域包括支援センター ☎615・1417

不動産相談 日時 1月16日(火) 13:00~16:00
 場所 市役所本庁1階 市民相談室
 問 徳島県宅建物取引業協会 ☎625・0318

元気になるうさぎ
 呼吸法や氣を学びませんか。
【日時】 ①1月13日(土) 午後2時~3時30分
 ②1月26日(金) 午前10時~11時30分
【場所】 ①里浦集会所和室
 ②里浦公民館2階和室
 問 葵 ☎080・3168・4493



普通救命講習
【日時】 2月18日(日) 午前9時~正午
【場所】 市消防本部3階会議室
【対象】 市内在住または在勤で15歳以上の方
【定員】 10人程度(先着順)
【内容】 心肺蘇生法(胸骨圧迫、人工呼吸、AEDの使用法)や異物除去、止血法など
【申し込み】 1月31日(水)までに警防課(☎684・1640)へ電話または申し込みフォーム(下記二次元コード)でお申し込みください。

賀川豊彦記念館イベント
 問い合わせ・申し込みは、同館(☎689・5050)へ。
▼友愛読書会
「賀川豊彦を読む会」
【日時】 1月6日、2月3日(各土曜日) 午後1時30分~4時30分
【費用】 200円(新会員のみ)
【課題図書】 賀川豊彦著「愛の科学」(愛は私の一切である)
【準備物】 筆記用具
▼絵本の読み聞かせ会
【日時】 2月3日(土) 午前10時~11時30分
【対象】 幼児・小学校低学年
【費用】 200円(初回のみ)

催し・イベント

第21回 市民活動交流研修会
第29回 安全なまちを考える市民の集い
第88回 消費者の市・消費生活展

市民活動、防犯・交通安全、消費生活に関する3つのイベントを同時開催します。※手話通訳・要約筆記あり。

【日時】 1月27日(土) 午後1時~4時
【場所】 うずしお会館2階 第1会議室
【内容】 ▶交通安全啓発の寸劇
 ▶消費生活に関する発表
 ▶市民活動に関する報告 など

フードポストも
設置します!



記念講演



今日からできるSDGs
 ~日々の生活から地球の未来を考えてみませんか~
【時間】 午後2時30分~
【講師】 愛媛大学教育学部
 准教授 竹下 浩子氏

問 市民協働推進課 ☎684・1189

催し・イベント

鳴門ファミサポイベント

問い合わせ・申し込みは、
鳴門ファミリィ・サポート・
センター ☎683・078
8へ。

▼「ぶっくBOOKたいむ」

【日時】1月25日(木)

午前10時～11時

【場所】鳴門ふれあい健康館

3階 小会議室

▼健康体操(要申し込み)

健康体操で心も体もリフ
レッシュしましょう。

【日時】1月31日(水)

午前10時～11時30分

【場所】鳴門ふれあい健康館

2階 軽運動場

【講師】健康管理士

橋本博美氏



市民ギャラリー

市役所本庁2階で開催。

▼「鳴門市文化協会 新春展」

鳴門市文化協会加盟団体
合同展示

【期間】1月4日(木)～19日(金)

▼「尺取虫」による作品展示

(表装)

【期間】1月22日(月)～

2月2日(金)

※市役所開庁時のみ観覧可。

問 文化交流推進課

☎684・1214

鳴門市劇場1月例会

「サンシャイン・ボーイズ」

加藤健一事務所公演

加藤 健一 & 佐藤

B作初共演！最高級の
笑いとおやかな涙を
お届けします。

【日時】1月15日(月)

午後6時30分開演

【場所】藍住町総合文化ホール

【費用】一般5千円(入会金

2500円、月会費25

00円)、中高生・学生

1500円(入会金100

0円、月会費500円)

問 市民劇場 ☎684・1777

初売り青空市

【日時】1月7日(日)

午前7時～午後3時

※売り切れ次第終了。

【場所】市役所本庁南側駐車場

問 鳴門市青空市の会 西洲

☎090・8973・9367

鳴門岡崎のどんと焼き

正月のしめ飾りや古いお札
などをお持ちください。当日
は、温かい豚汁をご用意して
います(なくなり次第終了)。

【日時】1月7日(日)

午前9時～

※雨天時は8日(月・祝)に順延。

【場所】岡崎海浜公園

問 鳴門縁の会 四宮

☎090・5151・1527

ポートレース鳴門

■本場開催

●大阪王将徳島4店舗合同企

画餃子の日杯競走

1月8日(月・祝)～12日(金)

●第15回ALSO K徳島杯

競走

1月19日(金)～22日(月)

●第12回ポートレースレディ

ースvsルークィーズバトル

1月27日(土)～2月1日(木)

問 ポートレース鳴門

☎685・8111

親子&三世代グラウンド・

ゴルフ大会inウチノ海

家族でグラウンド・ゴルフ

に参加してみませんか。上位

チームに賞品贈呈。参加者全

員に参加賞もあります。

【日時】3月3日(日)

午前9時～正午

※悪天候の場合は3月10日

(日)に順延。

【場所】鳴門ウチノ海総合公園

【対象】小学生を1人以上含む

家族(先着100人程度)

【費用】1人300円

(保険料を含む)

【申し込み】2月2日(金)まで

に下記二次元

コードからお申

し込みください。

問 市スポーツ推進委員会

事務局(スポーツ課)

☎684・1303



「市民文化講座」を開講しませんか？

市民の芸術文化活動に関する学習機会を提供し、
潤いのある豊かな心を創るため、市民が誰でも参
加できる市民文化講座を開講しています。俳句や
短歌、トールペイント
など、現在13講座を開
講しており、毎月リビ
ング鳴門に講座情報を
掲載しています。

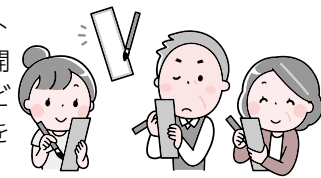

今回、新たに市民文化講座を開講し、文化ボラ
ンティアとして活動していただける講師・団体を
募集します。開講条件など、詳しくは文化交流推
進課までお問い合わせください。

- ▶ 営利目的のお申し込みはお受けできません。
- ▶ 講師料は原則無料としていただきますが、材料費などの実費を徴収することは可能です。
- ▶ 講座を行う会場は、ご自身で準備をお願いします。

問 文化交流推進課 ☎684・1214

生活支援サポーター養成講座

調理や掃除、洗濯など日常のちょっとした暮らしの困り事に対応する「生活支援サポーター」の養成講座を実施します。みんなで「支え合い」「助け合い」ながら生活できる地域をつくるための学習の機会です。

受講後は、訪問介護事業所やシルバー人材センターが実施する生活支援サービスの担い手として働くことも可能です。また、市内3カ所で開設されている「暮らしのサポートセンター」でも活動いただけます。

【日時】2月19日(月)、20日(火)
午前9時～午後5時

※両日ともに受講が必要。

【場所】市消防本部3階 会議室

【定員】20人(先着順)

【問・申し込み】1月31日(水)までに、長寿介護課(☎684・1175)へ電話でお申し込みください。



鳴門ウチノ海新鮮市

新鮮な海産物や加工品などを販売します。

【日時】2月3日(土)

午前9時～11時



【場所】鳴門ウチノ海総合公園

※次回は、3月2日(土)午前9時～11時に開催します。

【問】鳴門ウチノ海新鮮市実行委員会 ☎684・1152

令和6年鳴門市消防出初式

1年間の無火災と市民の皆さんの安全・安心を願い、消防出初式を開催します。

今回は5年ぶりに鳴門ウチノ海総合公園で開催し、消防職員と消防団員による観閲行進や祝賀放水を行います。ぜひ見学にお越しください。

【日時】1月7日(日)

午前10時～午前10時



※雨天時は中止。

【場所】鳴門ウチノ海総合公園

【問】消防総務課 ☎684・1644

鳴門の十日えびす祭

【期間】1月9日(火)～11日(木)

午前9時～午後9時



【場所】事代主神社

(JR撫養駅北)

※お神酒(お酒)、甘酒、ゆずみそ田楽の接待、「御湯神楽」はありません。

【問】同神社 ☎686・0527

板東公民館まつり

同館利用サークル参加者の日頃の練習成果の発表と地域交流を目的に開催します。

【日時】1月28日(日)

午後2時～4時30分

【場所】同館

【問】同館 ☎689・3360

鳴門ウチノ海総合公園パークセンターギャラリー

▼鳴門ウチノ海総合公園開園20周年記念

絵画コンクール

徳島県内の小学生以下の子どもたちが鳴門ウチノ海総合公園での思い出を描いた絵がぎを展示します。ぜひご覧いただき、展示作品の中からすてきだと思つた作品に投票してください。得票数が多い上位3作品を来園者特別賞受賞作品として表彰します。

【期間】1月17日(水)～2月16日(金)

午前9時～午後5時

【問】公園緑地課 ☎683・6556

※火曜日は休館日。

【問】公園緑地課 ☎683・6556

キョーエイ鳴門駅前店4階催し

人権の花作品展

「人権の花で心育んで」と市内の小学生が育てた花や人権

の絵画を展示します。

【日時】1月13日(土)、14日(日)

午前10時～午後6時

【問】人権推進課 ☎684・1148

第70回ベニウズ展

ベニウズ会の会員が描いた静物や風景などの洋画を展示します。

【期間】1月25日(木)～28日(日)

午前9時30分～午後5時

【問】山下 ☎686・7347

図書館



1月の休館日

▼1日(月・祝)～3日(水)

▼5日(金・館内整理日)

▼9日(火)▼16日(火)

▼23日(火)▼30日(火)

【問】同館 ☎685・0255

YouTubeチャンネル「鳴門市KoHoさん」ゆめタウン徳島出張キャンペーン

「鳴門市KoHoさん」をご覧いただく機会を増やすため、地場産品(1万円相当のすだち牛ほか)が当たるキャンペーンを実施します。

▶日時 1月28日(日)10時～18時

▶場所 ゆめタウン徳島

▶持参物 スマートフォンなど YouTubeを見ることが出来る機器

【問】秘書広報課 ☎684・1435

テレビ広報なると番組ガイド

鳴門ビデオボランティア制作番組

▶1月1日～ 鳴門の里山登山 ⑦鳴門山(98.7m) / 野口 敬夫(大麻町)

▶1月11日～ 大型和楽器演奏 / 板東 公(徳島市)

▶1月21日～ きたなだ海の駅 ウォールアート / 豊田 三郎(大麻町)

放送チャンネル・時間

テレビ鳴門(111ch) 8、13、23時～

行政情報(122ch) 7、12、16、18、21、22時～

徳島駅伝鳴門市チームに声援を!

第70回記念徳島駅伝が1月4日(木)、5日(金)に開催されます。寒風の中、懸命に走る選手に温かい声援をお願いします。

【1月4日(木)の市内中継所/予定通過時間】

①木津野セブン入口 / 午前9時41分

②大麻中学校南 / 午前10時

③阿波銀行板東支店前 / 午前10時7分

※①付近で応援される方は、第一小学校運動場の臨時駐車場をご利用ください。

【問】スポーツ課 ☎684・1303



服装の軽装化(ノーネクタイなど)の通年実施について

鳴門市では、省エネルギーの推進と、より働きやすい服装での勤務により公務能率を上げ、市民サービスの一層の向上を図るため、通年での軽装勤務(ノーネクタイ・ノージャケットなど)を試行します。市民の皆さんのご理解をよろしくお願いいたします。

※公務員として品位を失わない、節度ある服装とし、市民の皆さんへ不快感を与えることのないよう、十分留意します。

▶試行期間 1月1日(月・祝)～3月31日(日)

▶本格実施 4月1日(月)～(予定)

【問】人事課 ☎684・1718



野菜 たっぷり おいしいレシピ

ブロッコリーと トマトのナムル



■1人分の栄養価

エネルギー:98kcal/たんぱく質:2.3g^ア/脂質:8.4g^ア/炭水化物:5.9g^ア/食塩:0.5g^ア

材
料
(1人分)

- ・ブロッコリー 30g^ア
- ・トマト 1/5個(40g^ア)
- ・アボカド 1/4個(25g^ア)
- ・塩 0.5g^ア
- ・にんにくチューブ 0.5g^ア
- △ ・白いりごま 小さじ1/2(1.5g^ア)
- ・ごま油 大さじ1/4(3g^ア)
- ・刻みのり 少々

作
り
方

- 1 ブロッコリーは小房に分け、下ゆでしておく。
- 2 トマトと、種と皮を取り除いたアボカドは、1.5cm角に切る。
- 3 1、2をボウルに入れ、混ぜ合わせた△を加えて、あえる。
- 4 3をお皿に盛り付け、刻みのりを散らす。

助成事業

骨髄等移植ドナー助成金を 交付します

骨髄・末梢血管細胞^{まっしょうけっぼう}を提供した方の経済的負担を軽減し、ドナーが骨髄等を提供しやすい環境の整備を図るため、骨髄等を提供した方と、その方が勤務する事業所に対して助成金を交付します。

	対 象	助成額
ドナー	①骨髄等の提供日に鳴門市に住民登録している ②市税の滞納がない ③他の自治体から同様の助成金などを受けていない ④勤務先にドナー休暇制度がない	通院等に要した 日数1日につき 2万円(上限14万円)
ドナーを 雇用する 事業所	①国内の事業所である ②国、地方公共団体、地方独立行政法人、国立大学法人でない ③他の自治体から同様の助成金などを受けていない	ドナーの骨髄提供 1回につき5万円

※提供完了日から90日以内に申請してください。
※詳細は、市公式ウェブサイト(右記二次元コード)をご確認いただくか、健康増進課(☎684・1159)までお問い合わせください。



健康相談

【日 時】1月5日(金)、22日(月)
午前9時30分～11時
【場 所】鳴門ふれあい健康館1階

糖尿病重点相談

【日 時】1月25日(木)
午前9時～午後5時
【場 所】鳴門ふれあい健康館1階
【申し込み】1月22日(月)までに、
表題《健康増進課》へ。

オンライン妊産婦相談

【日 時】1月26日(金)
午前10時～午後3時30分
【申し込み】1月9日(火)から15日(月)までに、
表題《子育て世代包括支援センター》へ。

離乳食相談

【日 時】1月11日(木)
▶初期編 午前10時30分～11時30分
▶中・後期編 午後2時～3時
【場 所】鳴門ふれあい健康館1階
【申し込み】表題《子育て世代包括支援センター》へ。上記以外の日程でも個別対応可能ですので、お気軽にご相談ください。

乳幼児健診

※対象となるお子さんには、個別に案内通知文をお送りします。詳細については、表題《健康増進課》までお問い合わせください。
【場 所】鳴門ふれあい健康館3階
■3歳児健診 1月18日(木)
■1歳6カ月児健診 1月12日(金)
■股関節脱臼検診 1月19日(金)

休日当番医

受診は救急患者に限られ、往診はできません。当番医は変更となる場合があります。お問い合わせはテレホンガイド(☎685・3322)まで。
【診療時間】午前9時～午後10時
※午後10時からは、徳島県鳴門病院など二次救急医療機関をご利用ください。
1月1日(月・祝) さくら耳鼻咽喉科(北浜)
[耳] ☎685・7701
2日(火) 岡崎内科循環器科(高島)
[内・循・小] ☎687・2720
3日(水) 板東診療所(板東)
[内・呼・消] ☎689・1252
7日(日) 中西医院(板東)
[内・小・リハ] ☎689・1508
8日(月・祝) 兼松病院(斎田)
[内・外・胃] ☎685・4537
14日(日) 小川病院(斎田)
[内・呼・消] ☎686・2322
21日(日) なかがわ耳鼻咽喉科(大桑島)
[耳] ☎684・3387
28日(日) 元木医院(南浜)
[内・小・消] ☎685・8282

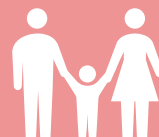

お問い合わせ 鳴門ふれあい健康館内 健康増進課、子育て世代包括支援センター

《健康増進課》☎684・1049 《子育て世代包括支援センター》☎684・1561

〒772-0003 撫養町南浜字東浜24-2 ☎ 684・1114

☎ 同課 :kenko@city.naruto.i-tokushima.jp 同支援センター :neuvola@city.naruto.i-tokushima.jp

健康教室

睡眠負債ってご存じですか？ ～睡眠と生活習慣病とのつながり～



勢井 宏義教授



▲申し込みフォーム



▲テックとくホームページ

「最近眠れなくなった」「寝つきが悪い」などの症状はありませんか？

本年度、特定健診受診者の中で約3割の方が不眠を訴えており、その中でも肥満の方が約3割、糖尿病予備軍の方が約6割を占めています。

生活習慣病予防は良い眠りから！睡眠と生活習慣病との関連性について学び、良質な睡眠と健康を手に入れてみませんか？

▼参加無料▼

※手話通訳もあります。

【日時】1月27日(土)午後1時30分～(受付：午後1時～)

【場所】鳴門ふれあい健康館3階 大会議室

【テーマ】睡眠と生活習慣病との関連

【講師】徳島大学大学院 医歯薬学研究部 勢井 宏義教授

【定員】100人

【申し込み】1月22日(月)までに、①氏名②住所③電話番号を、申し込みフォーム(右記二次元コード)、電話、メール、FAXのいずれかの方法で表題《健康増進課》へ。当日参加も可能です。

※当日、テックとくポイントをプレゼント！詳しくはホームページをご確認ください。

予防接種

ヒトパピローマウイルス(HPV)感染症ワクチン キャッチアップ接種を受けましょう

HPVワクチンの積極的な接種勧奨の差し控えにより接種機会を逃した方は、従来の定期接種の対象年齢を超えて接種(キャッチアップ接種)を行うことができます。

【対象】接種時に鳴門市に住民登録のある下記①②両方に該当する女性

①平成9年4月2日から平成19年4月1日までの間に生まれた方

②HPVワクチンの接種を合計3回受けていない方

※過去に接種したワクチンの情報(ワクチンの種類や接種時期)については、母子健康手帳や予防接種済証などをご確認ください。

【接種期間】令和7年3月31日まで

※全ての接種を終えるまでに約6カ月かかります。接種を希望される方は、上記期間内に接種が完了するよう、早めに接種をお受けください。詳しくは市公式ウェブサイト(右記二次元コード)をご確認ください。お問い合わせは表題《健康増進課》まで。

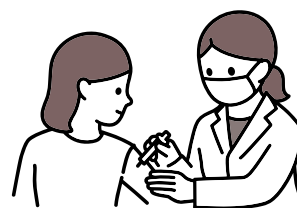

予防接種

新型コロナワクチンの接種はお済みですか？

3月31日をもって、現行の新型コロナワクチン予防接種は終了します。昨年9月20日以降、まだ接種されていない方(生後6カ月以上)で接種を希望される方は3月31日までに接種しましょう。接種予約などは、鳴門市新型コロナワクチン接種コールセンター(☎602・7941)まで。

※4月1日以降は季節性インフルエンザの定期接種と同様の取り扱いとなります。

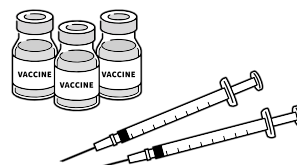

リサイクルステーションの利用について

問 クリーンセンター ☎088・683・7573

市では、リサイクルステーションを市内各地に設置し、資源ごみであるびん・ペットボトルを分別収集しています。分別ができていなかったり、間違った出し方をしていたりするとリサイクルに支障が出ますので、ドラム缶にはびん・ペットボトルをそれぞれ分別して出してください。

また、最近、リサイクルステーションに、びん・ペットボトル以外のものが捨てられている事例が数多く見受けられます。びん・ペットボトル以外のものは収集できませんので、ルールとマナーを守って、正しいごみ出しをお願いします。

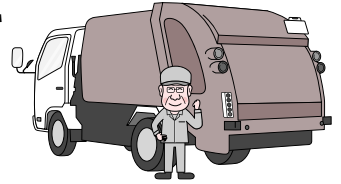

**びん・ペットボトル以外は
収集できません！**



びん



ガラスびんは、容器包装リサイクル法に基づいてリサイクルしています。対象となる基準は、商品(飲み物や食品など)が入っていた容器(びん)で、**飲料水・食品・酒類・調味料・飲み薬・化粧品などの空きびん**です。なお、耐熱ガラス、乳白ガラス、食器、特殊ガラスはリサイクルできないため「燃やせないごみ」として出してください。

ペットボトル



ペットボトルと同じようなボトルでも、回収の対象でないものがあります。右記のマークが付いているか確認の上、出すようにしてください。



メディアリテラシーと人権



問 人権推進課 ☎088・684・1148 総合教育人権課 ☎088・686・8803

●メディアリテラシーとは

メディアリテラシーとは、インターネットやメディアが発信する情報をそのまま受け取るのではなく、自ら主体的に判断・理解し、活用する力のことです。インターネットやSNSなどでいじめや差別につながる情報発信・拡散をすることのないよう、人権の視点からメディアリテラシーに関心を持つことは重要です。

●メディアリテラシーの構成要素となる3つの能力

総務省は、メディアリテラシーを次の3つの能力を構成要素とする複合的な能力であるとしています。

- ①メディアを主体的に読み解く能力
- ②メディアにアクセスし、活用する能力
- ③メディアを通じコミュニケーションする能力

●一人ひとりが正しく活用を

現在、私たちが暮らす社会には新聞やテレビ、インターネットなどからの情報があふれており、さまざまなメディアから大量の情報が発信されています。特に、インターネットは、私たち自身がSNSなどを通じて簡単に情報を発信できるようになるなど、コミュニケーションの輪を広げ、現代の私たちの生活に欠かすことのできないものとなりました。

その一方で、プライバシーの侵害、^{ひぼう}誹謗中傷、生成AI技術の誤った利用による、デマの配信・拡散、個人情報の流出など、人権を侵害する事例が多く発生し、社会問題となっています。

最近では、生成AIを使ったフェイク画像や映像により、株式市場価格が急落するなど、デマの情報によって、私たちの社会生活に大きく影響する事例も起こっています。

また、インターネットには、誤った情報や人権侵害につながる情報が含まれており、SNSなどによる情報発信については、情報をよく確認し、人を傷つけることがないように注意する必要があります。差別や偏見につながる情報を発信することやそれらの情報に同調することは、人権侵害行為であり許されないことを一人ひとりが認識しておきましょう。

ネット上では、顔が見えない分、行動が気軽になりがちですが、発信者はその情報の重さを十分に認識する必要があります。現代に生きる私たち一人ひとりが正しいメディアリテラシーやモラル、そして人権意識を持ち、常に相手がいることを意識して、メディアを正しく活用していきましょう。



令和6年度 放課後児童クラブ入会希望受付中

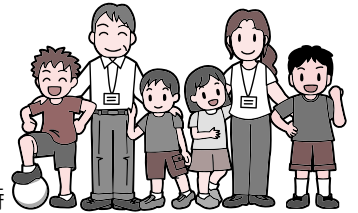

児童クラブでは、仕事などで放課後に保護者が家庭にいない児童に安全・安心な居場所を提供しています。令和6年度の入会希望者で、まだ手続きをしていない方は、入会を希望する児童クラブにご連絡ください。

▶受付時間

月～金曜日 午後1時～5時
土曜日 午前9時～午後5時

※開所は午後6時まで。年末年始・日曜・祝日は閉所。

問 子どもいきいき課 ☎088・684・1679

児童クラブ名	児童の通学校	設置場所	電話番号
板東児童クラブ	板東小学校	板東公民館内(大麻町板東)	☎088・689・4666
鳴門西児童クラブ	鳴門西小学校	鳴門公民館内(鳴門町高島)	☎088・687・1528
林崎児童クラブ	林崎小学校	林崎小学校敷地内(撫養町立岩)	☎088・685・0056
木津児童クラブ	第一小学校	第一小学校内(大津町木津野)	☎088・686・3770
撫養児童クラブ	撫養小学校	撫養小学校内(撫養町斎田)	☎088・685・5260
堀江北児童クラブ	堀江北小学校	堀江北小学校内(大麻町大谷)	☎088・689・1410
桑島児童クラブ	桑島小学校	桑島小学校隣地(撫養町大桑島)	☎088・685・0065
里浦児童クラブ	里浦小学校	里浦小学校内(里浦町里浦)	☎088・686・0299
黒崎児童クラブ	黒崎小学校	黒崎小学校内(撫養町黒崎)	☎088・686・2347
明神児童クラブ	明神小学校	明神小学校隣地(瀬戸町明神)	☎088・688・0712
大津西児童クラブ	大津西小学校	大津西小学校内(大津町大代)	☎088・686・3534

※児童クラブの利用は、利用料と実費(おやつ代、行事費など)が必要です。

児童クラブ 職員募集中

各放課後児童クラブでは、放課後の子どもの健全育成と一緒に取り組んでくれる職員を募集しています。採用条件や勤務条件などはクラブによって異なりますので、興味がある方は、児童クラブに直接お問い合わせください。

参加 無料

SNS用ショートムービー制作のコツ、 学びませんか？

問 観光振興課 ☎088・684・1157



リサーチセンター 協力



市では、隣接する兵庫県南あわじ市と連携し「鳴門の渦潮」を中心とした観光エリアの長期滞在型観光を推進するため、(株)リクルートによるSNS投稿に活用できるショートムービー制作勉強会を開催します。2回に分けて実施しますので、できる限り両日程にご参加ください。

▶対象 市内の宿泊施設・飲食店・観光施設・土産物店など ▶定員 各回先着30人

▶申し込み 1月22日(月)までに専用フォーム(右記二次元コード)からお申し込みください。

第1回 合同勉強会(オンライン)

- ▶日時 1月25日(木)午後2時～3時
- ▶内容
 - ・SNSのトレンドや投稿ポイント説明
 - ・自社のSNSアカウント分析

第2回 撮影・制作実演会

- ▶日時 1月30日(火)午後2時～4時
- ▶場所 アオアヲナルトリゾート
- ▶内容
 - ・撮影ポイント説明、撮影実習
 - ・合同制作実習、講師からのフィードバック

〈内閣府からのお知らせ〉

重要土地等調査法に基づき、市内一部の区域が注視区域に指定されました

問 内閣府重要土地等調査法コールセンター ☎0570・001・125 (平日 午前9時30分～午後5時30分)

「重要土地等調査法」に基づき、防衛関係施設等の周囲おおむね1,000mの区域内および国境離島等の区域内の区域を「注視区域」・「特別注視区域」として指定することとされていますが、令和5年12月11日に市内一部の区域を注視区域に指定し、令和6年1月15日(月)に施行する予定です。施行日後は、指定された区域内の土地・建物で防衛関係施設等の機能を阻害する行為が行われていないか内閣府が調査を行います。詳しくは内閣府のホームページ(右記二次元コード)をご覧ください。コールセンターまでお問い合わせください。

▶鳴門市の注視区域 徳島航空基地および徳島燃料貯蔵所を中心とした周囲おおむね1,000mの区域



おトクなバルチケットで鳴門のお店をハシゴしよう♪

第6回 なるとまちバル

2月10sat → 18sun ※各店舗の営業時間・休業日をご確認の上、ご来店ください。

「なるとまちバル」は、ガイドブックに載っているお店で「バルチケット」を1枚または2枚提出すると、1フード+1ドリンクなどが楽しめて、いろいろなお店をハシゴできるイベントです！チケット1枚につき「1,000円相当のバルメニュー」が楽しめます♪



▼チケット販売(1冊3,000円 5枚つづり)▼

数に限りがありますので
お早めにお買い求め
ください！

販売期間 1月9日(火)～2月18日(日)
午前9時～午後5時

販売場所 鳴門市うずしお観光協会
☎088-684-1731
メール: info@naruto-kankou.jp

問 なるとまちバル実行委員会(鳴門商工会議所内)
☎088-685-3748

超お得!

チケット1枚につき
「1,000円相当の
バルメニュー」
をご用意!!



チケットの購入
参加店舗など
詳しくはコチラ!

こちらから
まちバルガイドブック
をご覧ください。



過去最多30社参加

参加無料・オンライン参加もOK!

令和5年度 鳴門市就職マッチングフェア

1日で複数の面接・説明会を受けられる「就職マッチングフェア」を開催します。「オンライン合同就職説明会」では、事前に12社の企業説明を視聴できます。



オンライン合同就職説明会 問 商工政策課 ☎088-684-1276

〈参加企業〉12社

個人情報登録不要・顔出し不要・事前質問OK・スマホ参加OK・途中参加OK

- ▶日時 2月8日(木) 午後6時～8時30分 ▶内容 1社約10分のオンライン説明会
- ▶申し込み 2月7日(水)までに右記二次元コードから応募してください(最短1分!)



就職マッチングフェア 問 ハローワーク鳴門 ☎088-685-2270 〈参加企業〉30社(過去最多)

- ▶日時 3月5日(火) 午後1時～4時(受付:正午～午後3時) ▶場所 ボートレース鳴門 ウズホール
- ▶内容 求職者1人当たり約15分の個別就職面接・説明会(オンラインでも対応可。複数の企業と面接可能)
- ▶申し込み 2月27日(火)午後5時までに電話でハローワーク鳴門へ。事前に紹介状を交付します。
- ▶注意点 ・当日参加も可能です。雇用保険受給中の方は、受給資格者証をご持参ください。
・注意点や求人票の詳細などは、市公式ウェブサイト(右記二次元コード)をご確認ください。



参加企業紹介

▶両イベントに参加する企業

※50音順。敬称略。

宇治製薬(株)、(福)大麻福祉の町、大塚テクノ(株)、(医)敬愛会、JA里浦(里浦農協)、(株)チカダ、日亜化学工業(株)、ノヴィルホールディングス(株)、(株)HIROKA、矢田工業(株)、(福)緑樹会、(医)和田歯科医院

▶就職マッチングフェアのみ参加する企業

※鳴門市役所は、説明会のみでの参加となります。

(福)アンドーラ、(株)エムアイシー、(福)貴洋会、共和ライフテクノ(株)、(株)シンカ(道の駅「くるくるなると」)、東陽貿易(株)、(医)とみなが歯科医院、鳴門塩業(株)、鳴門市役所、鳴門レジャーランド(株)、(株)ネオビエント、(株)ひまわり(HAIRZ)、ブエナピント(株)、(株)福井組、(株)マリンアルゴ、(医)緑会、リゾートトラスト(株)(グランドエクシブ鳴門)、(株)ワイ・ジー・ケー

「日常時」と「非常時」という2つのフェーズをフリーに

ボートレース鳴門 ウズパークを紹介！

市では、普段私たちの暮らしを豊かにしているものが、もしものときに、私たちの生活や命を守ってくれるというフェーズフリーの考え方を施設や政策に取り入れています。今回は、ボートレース鳴門 ウズパークを紹介します。ウズパークは、令和2年に公共施設では全国初となる「フェーズフリー認証」を受け、日常時は幅広い年代の人々がスケートボードやボルダリングなどのスポーツを楽しむ場としてにぎわいを生み出し、非常時には避難生活をサポートする機能や早期復旧につながるさまざまな要素を有するなど、市民の皆さんの生活をサポートする機能が随所に取り入れられています。



ここが「ウズパーク」の主なフェーズフリーポイント

公共施設で全国初の「フェーズフリー認証」— 施設丸ごとフェーズフリー —

▶ 内壁の塗装色の色分け (ウズホール)



ウズホールの外壁と合わせた紺色のデザイン内装。

「日常時」

「非常時」

紺色と白色の境目が、ウズホールにおける津波浸水想定基準水位を表し、避難する基準の高さが一目で分かる。

▶ ボルダリング施設
ボルダリングマット (ウズホール)



〈ボルダリング施設〉
…無料施設では国内最大級の設備で、子どもから大人まで幅広い年代がボルダリングを楽しむことができる。

〈ボルダリングマット〉
…施設利用者が落下時にけがをするのを防ぐ。

〈ボルダリング施設〉
…ぶら下がったり体を伸ばしたりといった簡単な運動を行うことができ、避難生活におけるエコノミー症候群の解消や気分転換に役立つ。

〈ボルダリングマット〉
…分割して簡易間仕切りと併せて使用することで看護ベッドや寝具として利用できる。

▶ シャワー(サイクルステーション)



サイクリストやスケートパーク利用者など、ウズパーク利用者が汗を流すことができる(有料)。

自宅のお風呂が使用できない人や避難所での生活者に向けて無料開放する。



施設管理担当者の声 (ボートレース企画課 主事 宮橋 直也)



計画段階からフェーズフリーを念頭に整備することで、施設そのものが丸ごとフェーズフリーとなっています。日常時においては、アーバンスポーツ(スケートボードなどの都市型スポーツ)などを無料で楽しむことができ、健康増進や競技力向上に寄与するとともに、地域住民や世代・性別を超えた交流を生み、新たなコミュニティを形成することのできる空間を提供しています。このように、日常からフェーズフリー施設を身近に感じてもらうことで利用者に防災意識の向上を促し、災害発生時においても防災的観点から地域貢献に寄与できる施設となっています。

鳴門市消費者協会

会 員 募 集

—消費生活の向上のために一緒に活動しませんか?—

鳴門市消費者協会は消費生活の安定と向上を図ることを目的に、昭和47年に設立されました。市と協働して「消費者の市・消費生活展」を開催しているほか、市内のスーパーマーケットで消費者被害防止に向けたキャンペーンを毎年開催しています。他にも、四国霊場二番札所「極楽寺」でのお接待は40年以上続いており、お遍路さんへお菓子などを手渡したり、特殊詐欺防止の啓発グッズを配布したりしています。

現在、協会では会員を募集しています。市民の消費生活の向上や消費者被害防止を推進していくため、共に活動してみませんか。

問 市民協働推進課 ☎088・684・1375

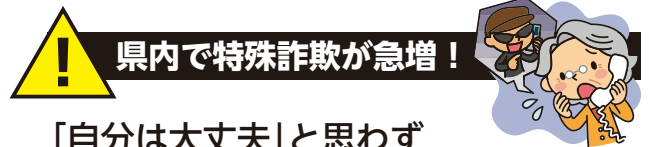

「自分は大丈夫」と思わず お金のやり取りは**慎重**に!

県内で特殊詐欺が急増しており、令和5年10月末までに51件(前年同期28件)、金額にして3億2,847万円(前年同期5,659万円)もの被害が発生しています。

特に、金融商品詐欺が急増しています。もし被害に遭ったり、何か変だなと思った場合は下記へ相談してください。

相談先

▶市消費生活センター ☎088・686・3776

▶鳴門警察署 ☎088・685・0110

▼▼こんなときは詐欺を疑いましょう!▼▼

- 還付金があるからキャッシュカードを持ってATMに行け
- 「LINE」で心当たりのない投資サークルに勧誘された
- 老人ホームの入居権を譲ってくれ

特殊詐欺被害の急増を受け、令和5年11月22日、徳島県知事・徳島県警察本部長による特殊詐欺被害防止に関する共同宣言「ストップ! 特殊詐欺被害! 宣言!」が発信されました。自分を過信することなく、自身の財産を守りましょう!



なると満喫アクティビティ事業 イベント参加者を募集します

市では、なると満喫アクティビティ事業の一環として、アクティビティイベントを実施します。このイベントでは、トレッキングやペダルカヤックなど6つのアクティビティを体験できますので、奮ってご参加ください。

▶日時・内容

① 1月20日(土)

…トレッキング、森林セルフケアウォーキング、リバーサップ

② 1月27日(土)

…ペダルカヤック、トレイルランニング、パークヨガ
※実施場所や対象者、定員などは各アクティビティによって異なりますので、詳細は市公式ウェブサイト(下記二次元コード)をご確認ください。

▶費用 無料

▶申し込み 市公式ウェブサイトの詳細をご確認の上、ページ内の申し込みフォームからお申し込みください。

問 戦略企画課 ☎088・684・1121



市内路線バス時刻改正や バス停新設などが行われます

2月1日(木)から、市内を運行する路線バスの時刻などが一部改正されます。また、小鳴門橋周辺のバス停について、新設、移設、廃止、名称変更が行われます。詳細については、1月中旬以降に市公式ウェブサイトなどに掲載予定です。新しい時刻表は、1月中旬以降に市役所や各バス営業所などで配布します。

▶対象路線

・徳島バス…鳴門線、鳴門公園線、引田線、北泊線、大麻線、立道線

・淡路交通…淡路・徳島線

●鳴門海峡自転車輸送の乗降場所が

以下の場所に変更します



・徳島側…鳴門駅、道の駅「くるくる なると」、徳島駅

・淡路島側…淡路島南IC、洲本BC

問 ①地域バス・鳴門海峡自転車輸送

…地域交通推進室 ☎088・684・1013

②徳島バス…徳島バス(株) ☎088・622・1811

③淡路交通…淡路交通(株) ☎0799・22・0808

クリスマスツリーの飾り付けに挑戦！

児童発達支援事業所「アトレ」が運営を開始

昨年9月、公私連携幼保連携型認定こども園「成稔」の敷地内に児童発達支援事業所「アトレ」が設置されました。公私連携幼保連携型認定こども園と児童発達支援事業所が併設されるのは県内初となります。12月13日には、運営開始後初めてのクリスマスを迎えるに当たり、泉市長が同所を訪問し、児童らと一緒にクリスマスツリーの飾り付けなどを行いました。



①泉市長とクリスマスの飾りを作る児童
②児童らが作成したクリスマスツリー

「夢からの逆算」を考えて

本市出身 石井 琢磨さんが小中学校を訪問

12月18日、ピアニストの石井 琢磨さんによる出前授業が第一中学校と撫養小学校で行われました。石井さんは、ピアニストになるまでの道のりなどを紹介し、「夢を実現するためには、逆算してやるべきことを考えてみてほしい。周りの大人に相談することも大切」と話しました。



色鮮やかに地域を照らす

瀬戸公民館でイルミネーションが点灯中

11月12日から、瀬戸公民館でイルミネーションが点灯されています。これは瀬戸地区自治振興会のメンバーなどが飾り付けたもので、夜には地域の方などが写真



撮影に訪れるなど、にぎわいスポットとなっています。点灯は、午後5時から10時までで、今月中旬ごろまでの予定です。

24時間いつでもどこでも

AIチャットボットが利用できます！

問 秘書広報課 ☎088・684・1273

市では、皆さんからの問い合わせに関する利便性向上を目的に、AI(人工知能)を活用したチャットボットを導入しました。スマートフォンやパソコンなどから24時間いつでも利用できますので、ぜひ質問してください。

AIチャットボットでできること



鳴門市イメージキャラクター
「にやるひげ」

「にやるひげ」が質問に答えるけんや

市役所での手続きや制度に関する問い合わせに対して、AIが対話形式で回答します。曖昧な質問でもAIが必要な情報まで誘導するほか、多言語対応もしています。

市役所の業務時間外や気軽に問い合わせをしたいときにいつでも利用できます！

AIチャットボットの使い方

■使い方は3通り！まずは使ってみてください！

- ▶右記二次元コードからアクセス！
- ▶市公式ウェブサイト右下に表示されるバナー画像(にやるひげ)をクリック！
- ▶市公式LINEのメニュー内「AIチャットボット にやるひげに質問する」をタップ！(右記画像参照)

AIチャットボット
の利用はこちら



LINEの友だち
登録はこちら

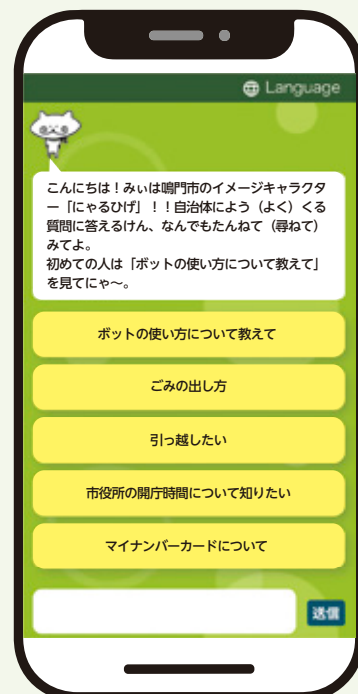

出典：三菱総合研究所および日本ビジネスシステムズ



▲市公式LINEのメニュー画面

市や市議会の皆さんと
直接意見交換をして
より良い鳴門市に！

解決！

高校生の



ギモン

Vol.10

〈鳴門渦潮高校〉
端村 七聖さん(2年)

高校生が日頃抱いている鳴門市や市政に関する
“ギモン”や“意見”に市長や市職員が答えます！



私は、市長や市議会の皆さんに高校生の意見を伝える機会がもっと増えればいいと思います。友人などと話していると、市内にカフェがほしい、汽車やバスの利便性を向上してほしいといった意見や、けがで通院する際の医療費を補助してほしいといった声を聞くことがあります。鳴門市がもっと住みやすく人気があるまちになるために、自分たち若い世代が思っていることを伝え、それをまちづくりに反映してもらえたらうれしいです。そういう機会を設けていただくことはできますか？

A

一緒により良い鳴門市をつくっていきましょう！

高校生の皆さんの積極的な姿勢を大変うれしく思います。市では、昨年度の新春座談会で市長と高校生がこれからのまちづくりについて議論を交わす機会を設けたり、市議会でも昨年度に高校生会議を開いて、皆さんの先輩方が市議会議員と住みよい鳴門市になるための意見交換を行ったりしました。今後も将来の鳴門市を担う皆さんの意見を伺う機会を積極的に設けたいと考えていますので、より魅力的なまちになるように、一緒に取り組んでいきましょう！



鳴門市長
泉 理彦

鳴門市議会議長
東谷 伸治

▼有料広告

一緒に働く仲間を募集中!!
ハバママ世代から学生さんまで誰でもOK!

アスティとくしま横
(徳島工芸村内)で営業中!

◆業務内容: コールセンター
電話受付事務
(通販ご注文受付窓口・
お問い合わせ窓口等)

◆時給: **1000円~1300円** (別途手当あり)

株式会社 **テレコメディア** ↓まずは気軽にお問合せください!!
〒770-8055 徳島県徳島市山城町東浜秀示1-1 (徳島センター) ☎0120-270-270 (採用担当窓口)
〒779-0108 徳島県板野郡板野町犬伏平山4-6-1 彩りの館 (ふるさとコールセンター®板野町) TEL:088-684-1118

YAMAKAMI
医療法人 久仁会
鳴門山上病院

謹賀新年

関連施設

- 介護医療院鳴門山上病院
- 介護老人保健施設 いこいの家 鳴山荘
- 通所リハビリテーションセンター ステップ
- やまかみ訪問看護ステーション
- やまかみ訪問リハビリテーションセンター
- やまかみ指定居宅介護支援事業所

鳴門市鳴門町土佐泊浦字高砂205-29 TEL.088-687-1234

Kamei 株式会社

まずはご連絡ください

**現場監督・建設作業員
募集中!**

正社員 (給排水工事・型枠大工)
多能工 経験者優遇)

月額基本給 **20万円** 以上

各種保険完備・各種手当 昇給賞与あり 勤務地:徳島県内

本社/徳島県鳴門市撫養町立岩字七枚114
TEL 088-685-4178 FAX 088-685-4179
本店/徳島県徳島市万代町6丁目20-2
TEL 088-625-2100 FAX 088-625-2102

グリーン コンストラクション カンパニー
green construction company

農作業員募集中!

市内各JAにて「農作業無料職業紹介所」を開設。農業に関心のある方、農作業をしたい方大歓迎! 下記のJAにお問い合わせください。

JA 里浦 ☎088-685-2111 (平日 8:30~17:00)	JA 大津松茂 ☎088-686-1101 (平日 8:30~17:00) 農作業員募集中!	JA 徳島北 ☎088-689-1001 (平日 8:30~17:00)
--	--	---

なんと金時・れんこん 販売中!

JA 里浦 ☎088-685-2111 (平日 8:30~17:00) 「里むすめ」販売中!!	JA 大津松茂 農産物直売所 えがお ☎088-602-7100 (9:00~18:00)	JA 徳島北 板東経済センター直売所 ☎088-689-1288 (平日 8:30~16:00)
---	---	---

鳴門市農作業無料職業紹介所事業推進協議会