



市民と市政をつなぐ情報紙



市公式ウェブサイト
災害情報や休日当番医などの情報
を掲載しています。
www.city.naruto.tokushima.jp

広報なると Naruto

2022

No.860

City Public Relations

12

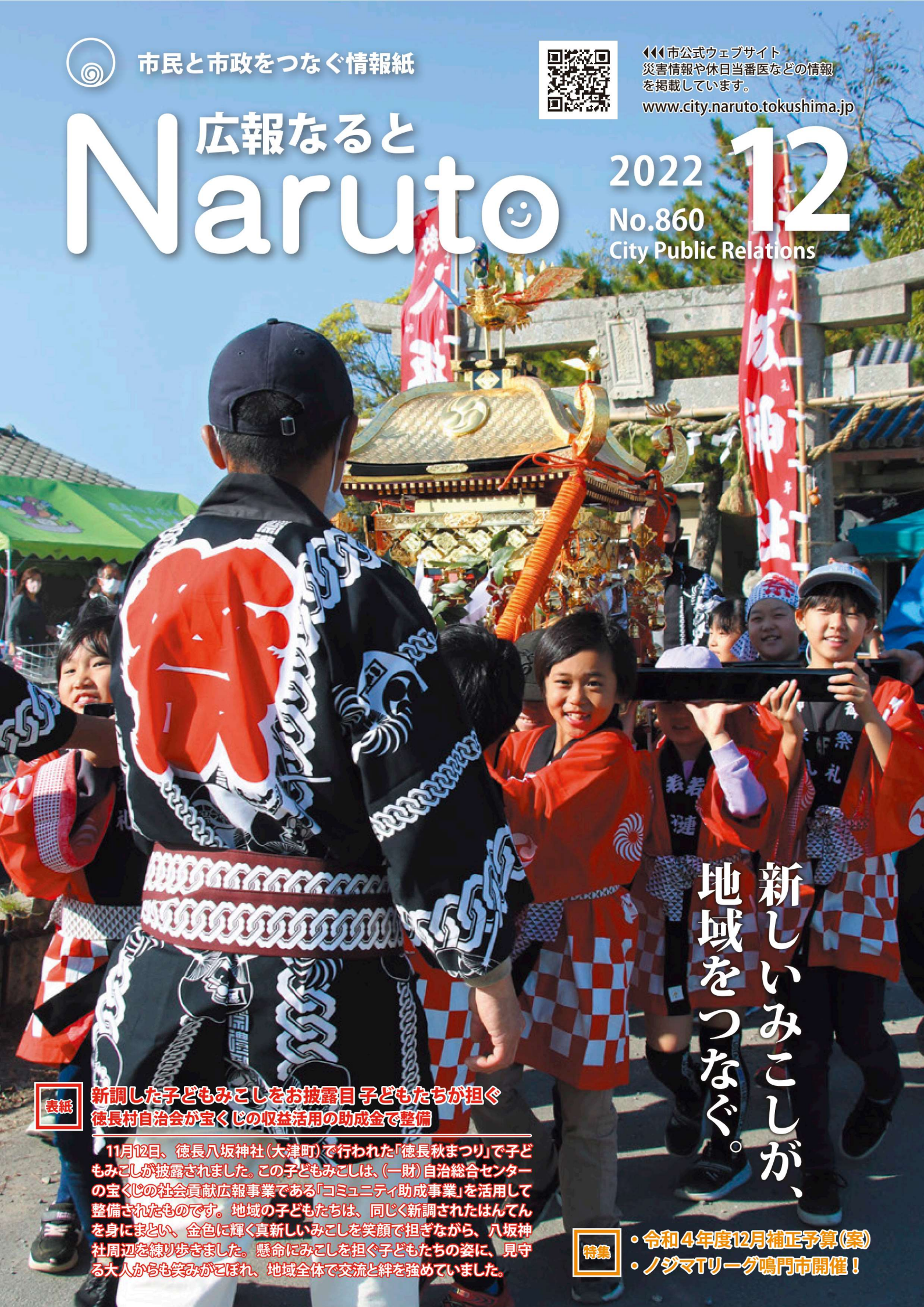

新しいみこしが、
地域をつなぐ。

表紙

**新調した子どもみこしをお披露目 子どもたちが担ぐ
徳長村自治会が宝くじの収益活用の助成金で整備**

11月12日、徳長八坂神社(大津町)で行われた「徳長秋まつり」で子どもみこしが披露されました。この子どもみこしは、(一財)自治総合センターの宝くじの社会貢献広報事業である「コミュニティ助成事業」を活用して整備されたものです。地域の子どもたちは、同じく新調されたはんでんを身にまとい、金色に輝く真新しいみこしを笑顔で担ぎながら、八坂神社周辺を練り歩きました。懸命にみこしを担ぐ子どもたちの姿に、見守る大人からも笑みがこぼれ、地域全体で交流と絆を強めていました。

特集

- 令和4年度12月補正予算(案)
- ノジマTリーグ鳴門市開催!

令和4年度 12月補正予算(案)

今回の補正予算は、電力・ガス・食料品などの価格高騰による負担増や、新型コロナウイルス感染症「第8波」による影響が懸念されていることを踏まえ、緊急支援策「第18弾」として、喫緊の課題への対応と長期的視点の両方から各種支援策を行うこととしました。その主な事業を紹介します。
※この情報は、11月24日現在(議会審議前)のもので、事業等の内容を変更する場合があります。 **問** 財政課 ☎088・684・1221

新型コロナウイルス感染症対策 緊急支援策 第18弾



医療機関、社会福祉施設などに対する 物価高騰対策支援事業(総額4,176万7千円)



電気料金をはじめとした物価高騰の影響を受けている医療機関、社会福祉施設などに対し物価高騰対策支援を行うことにより、事業継続への負担軽減や安定した運営、適切なサービス提供の維持を図ります。

▶ 補助の内容(一部抜粋)

● 病院・診療所・薬局・施術所・歯科技工所・助産所…施設種別に応じて定額支給

- 高齢者施設・障がい者施設等…施設の規模や種別に応じて、1施設当たり4~20万円
- 私立保育所、認定こども園、幼稚園、放課後児童クラブ、児童館
- …9月分から令和5年2月分までの電気料金およびガス料金のうち令和3年度から増額した費用の1/2の額(上限30万円)

省エネルギー化設備投資支援事業 (1,200万円)

コロナ禍に加え、電気・ガスをはじめエネルギー価格高騰により厳しい経営環境に置かれている中小企業者等の省エネルギー化を目的とした設備投資を支援します。

農業生産維持支援事業(1,410万円)

長期化するコロナ禍やウクライナ情勢などを背景とした燃油・原材料等の価格が高騰する中、生産資材費等の価格高騰の影響を受けている、市内の農業者を支援します。
※認定農業者、認定新規就農者を除く。

将来を見据えた重点施策

県内初

不妊治療費助成事業(令和4年4月以降治療開始者対応) (400万円 ※うち12月補正額200万円)

県内初の取り組みとして、不妊治療の医療保険適用後も、全国的に取り組みの少ない一般不妊治療の無償化や生殖補助医療への助成を行うことにより、「なると まるごと子育て応援パッケージ事業」の充実を図ります。子どもを望む夫婦の経済的負担と精神的負担の軽減につなげます。



▶ 助成対象となる治療

- 一般不妊治療のタイミング法、人工授精について、初回の治療開始日から1年以内の治療費の全額を助成
- 保険適用後も負担額の多い体外受精、顕微授精、現在は生殖補助医療といわれる男性不妊治療について、1回当たり上限10万円を助成

3年ぶりの開催！

ノジマTリーグ 2022-2023シーズン公式戦



—世界最高峰の卓球を見よう！—

令和元年度以来3年ぶりに、卓球「Tリーグ」公式戦が鳴門市で開催されます。本市での開催は2度目です。超一流のプレーを間近に体感できるチャンスですので、多くの皆様のご来場をお待ちしています。世界最高峰の卓球をぜひ鳴門でご覧ください。

■チケット購入についてはこちらへ

▶アズマスポーツ(鳴門店) ☎088・683・0257

▶マブチスポーツ(徳島店) ☎088・626・3020

▶Tリーグオフィシャルサイト(①)

※Tリーグ新型コロナウイルス感染症対策ガイドラインをご確認ください(②)。



①

②

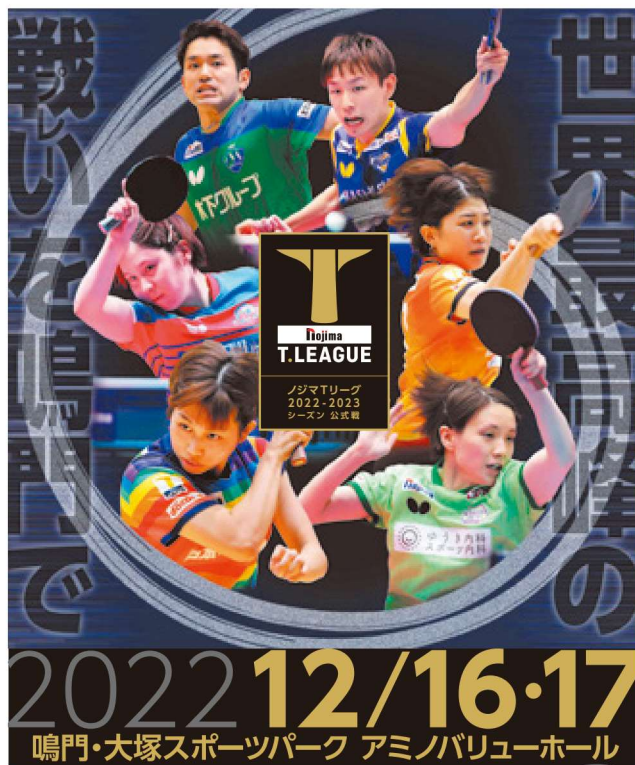

●【男子】12月16日(金)

19:00～ 岡山リベッツ vs 木下マイスター東京

●【女子】12月17日(土)

12:00～ 京都カグヤライズ vs
トップおとめピンポンズ名古屋
16:30～ 日本ペイントマレッツ
vs 木下アビエル神奈川

●Tリーグ 鳴門市開催[座種・チケット販売価格(税込)]

席区分	座種	前売料金	当日料金
指定席	エキサイティングシート	¥12,000	¥12,500
	コートサイド	¥7,000	¥7,500
エリア指定席	アリーナエンド・ホーム	¥5,000	¥5,500
	アリーナエンド・アウェイ	¥5,000	¥5,500
	アリーナサイド	¥4,000	¥4,500
自由席	自由席(2階)	大人	¥2,000 / ¥2,500
		高校生以下	¥1,000 / ¥1,500

●座席案内

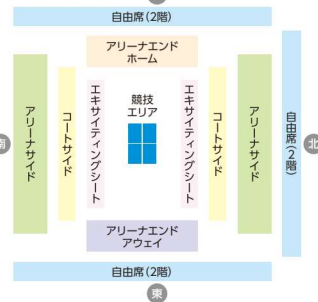

ノジマTリーグ特別企画！ Tリーグ選手と本番台で対決しよう！

参加者募集

Tリーグ選手vs当選者11人のお客様チーム 11点先取の1ゲームマッチで対戦！

各試合の前に、本番台でTリーグ選手と対決してみませんか。1球ごとに順番を替わりながら行うラリー対決です。

▶募集人数 各試合11人(合計33人)

▶参加賞 参加当日の入場券(最大4人 2階自由席)、Tリーググッズ

▶準備物 卓球ができる服装、卓球ラケット、卓球シューズ

▶申し込み 12月11日(日)までに下記二次元コードからお申し込みください(Tid会員登録(無料)が必要です)。集合時間・場所などの詳細は、当選時にメールでお知らせします。



熱戦を楽しみにしています！



プロの選手のプレーを生で見るのは初めてなので、とても楽しみにしています！プロのドライブが見てみたいです！

大西 琉生君(堀江北小3年)



私は四国総体出場を目指しているので、プロの選手の技を盗めるように、楽しみながらもしっかりと勉強しようと思います！

藤本 紗妃さん(鳴門市第二中2年)

令和5年度 /

幼稚園と保育施設の入園手続き が始まります！



☎ 幼稚園…学校教育課 ☎088・686・8802 保育施設…子どもいきいき課 ☎088・684・1209

幼稚園

幼稚園の令和5年度の入園申し込みを受け付けます。下記必要書類を各幼稚園へご提出ください。

※お住まいの地域に関係なく、市内のいずれの幼稚園にも入園を申し込むことができます。

▶対象児

市の住民基本台帳に登録されている市内在住の幼児

●年長児(5歳児)…平成29年4月2日から30年4月1日までの間に生まれた方

●年少児(4歳児)…平成30年4月2日から31年4月1日までの間に生まれた方

- ▶必要書類
- ①支給認定申請書
 - ②入園願書
 - ③入園希望調査票

※各書類は、学校教育課または各幼稚園で配布します。

- ▶入園説明会 令和5年1月18日(水)にそれぞれの幼稚園で実施予定



保育施設

保育所(園)と認定こども園(保育認定)の令和5年度の利用申し込みを受け付けます。下記必要書類を子どもいきいき課または利用希望の各施設へご提出ください。

※認定こども園とは、幼稚園機能と保育所機能を併せ持った施設です。

▶対象児

市の住民基本台帳に登録されている市内在住の児童

※保護者が仕事などの理由により日中に家庭で保育をすることができない場合など、利用条件があります。

- ▶必要書類
- ①申込書
 - ②保育の実施が必要なことを証明する書類(就労証明書、求職活動申立書など)
 - ③申請児童と保護者(父母など)の個人番号(マイナンバー)が分かるもの
 - ④保護者の本人確認書類(運転免許証など)

※①②は、各保育所(園)、認定こども園、子どもいきいき課で配布します。

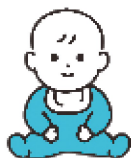

幼稚園・保育施設ともに /

申込期間は**12月1日(木)**から**28日(水)**まで ※土日を除く。

■公立幼稚園

園名	所在地	電話(088)	連携小学校(★)
撫養幼稚園	斎田	686・4093	撫養小・黒崎小
精華幼稚園	立岩	686・4558	林崎小・里浦小
桑島幼稚園	大桑島	686・9479	桑島小
第一幼稚園	木津野	686・3453	第一小・大津西小
明神幼稚園	明神	688・1244	明神小
堀江北幼稚園	大谷	689・2220	堀江北小・堀江南小
板東幼稚園	板東	689・1437	板東小

■私立幼稚園

園名	所在地	電話(088)	連携小学校(★)
鳴門聖母幼稚園	黒崎	685・0079	黒崎小

※鳴門聖母幼稚園へ入園希望の方は、直接幼稚園へお問い合わせください。

★連携小学校とは？

…互いの行事予定や課題などを共有する「連携協議会」を設置するなどして、一層の連携促進を図るため、市内全ての幼稚園と認定こども園、保育所(園)を対象として小学校を「連携校」として指定しています。

▶通常保育

【保育時間】

月・火・木・金曜日は、午前8時～午後2時
水曜日は、午前8時～午後1時

【保育料】無償

※教材費、給食費(主食代)、PTA会費などが別途必要です。

▶一時預かり事業

一時預かり事業とは、通常保育時間終了後に引き続き行われる教育課程外の教育活動のことです。保護者が就労などで保育できない場合などに、希望する方を対象に実施しています。

【保育時間】通常保育終了～午後6時

【利用料】保育の必要性の認定を受けた方は無償(申請書や証明書などの添付書類の提出が必要です)

※おやつ代・教材費などが別途必要です。

詳しくは、入園説明会でお知らせします。

■私立認定こども園(保育認定)

施設名	定員(人)	対象年齢	所在地	電話(088)
幼保連携型認定こども園 IZUMI	85	2カ月 ～ 就学前	高島	687・0616
認定こども園 さら	50		南浜	685・3458
認定こども園 すくすく	75		大谷	689・3733
公私連携幼保連携型認定こども園 成稔	10	4歳児 ～ 就学前	高島	687・1679 (いずみ福祉会)

※教育認定(幼稚園機能)の申し込み(満3歳以上)は、各施設にお問い合わせください。

※4歳児…平成30年4月2日から31年4月1日までの間に生まれた方

■公立保育所

施設名	定員(人)	対象年齢	所在地	電話(088)
中央保育所(令和5年4月新設)	50	2カ月 ～ 就学前	南浜	686・2846

■私立保育所(園)

施設名	定員(人)	対象年齢	所在地	電話(088)
明神善隣館保育所	50	2カ月 ～ 就学前	明神	688・0582
うずしお保育園	90		斎田	686・9227
岡崎保育所	30		弁財天	686・4695
桑島保育所	60		大桑島	685・7896
里浦ちどり保育所	40		里浦	685・0249
正興寺保育園	60		斎田	686・1188
すみれ保育園	60		大幸	685・0055
つくし保育所	45		立岩	686・1214
板東みやま保育園	50		板東	689・3300
板東ゆたか保育園	60		板東	689・3322
矢倉保育園	80	矢倉	686・9469	

※対象年齢は全て令和5年4月1日現在。

※定員は12月1日現在。変更になる場合あり。

★認定こども園、保育所(園)の連携小学校は、子どもいきいき課へお問い合わせください。



新型コロナワクチン接種 年内の接種をご検討ください！



問 鳴門市新型コロナワクチン接種コールセンター ☎088・626・7020

年末年始の感染拡大を防ぐために

新型コロナの従来株とオミクロン株に対応したワクチン(オミクロン株対応2価ワクチン)の接種は、初回接種(1、2回目接種)を完了した12歳以上の全ての方が対象となり、接種間隔が5カ月から3カ月に短縮されました。これにより、オミクロン株対応2価ワクチン接種対象者のほとんどの方が、年内に接種を完了することができるようになりました。

これまで2年間、年末年始に新型コロナは流行しています。重症化リスクの高い高齢者の方や基礎疾患のある方はもとより、現在感染者が増加している若い世代の方も、オミクロン株対応2価ワクチンの接種を年内に完了するようおすすめします。

なお、オミクロン株対応2価ワクチンは、BA.1対応型またはBA.4-5対応型のどちらか1人1回の接種となります。

▼接種の予約先などはこちら

ワクチン種別	予約先	接種場所	1、2回目接種対象者	3回目以降接種対象者
BA.4-5対応型 ファイザー社 ワクチン	鳴門市新型コロナワクチン 接種コールセンター ☎088・626・7020	鳴門市内 医療機関	× (使用不可)	12歳以上
BA.4-5対応型 モデルナ社 ワクチン	徳島県ワクチン接種 コールセンター ☎0120・567・571	徳島駅 クレメントプラザ3階	× (使用不可)	18歳以上

接種券は前回の接種から3カ月を経過した後、順次送付されます。現在3回目以降の接種券をお持ちの方は、そのままご利用ください。また、市コールセンターへの電話がつながりにくくなっています。ウェブ予約は、土日祝日を含む24時間可能ですので、ぜひウェブ予約(二次元コード)をご



利用ください。

初回接種(1、2回目接種)では、オミクロン株対応2価ワクチンを接種することができません。初回接種は1回目の接種後、3週間の間隔を空けて2回目を接種する必要があり、年内に接種が終了する予定です。希望する方は年内に2回目までの接種を完了してください。

**「ワクチン接種済証」は
大切に保管してください**



ワクチン接種の際にワクチンの種類やロット番号の入ったシールを貼付してくれる「新型コロナウイルスワクチン予防接種済証」は、ワクチン接種をした事実を証明する大事な書面です。全国旅行支援などにも使用できますので、大切に保管してください。



新型コロナウイルス感染症「第8波」に備えて感染予防の徹底を！

▼基本的な感染防止策の徹底を▼

新型コロナウイルスの感染拡大が本格化し、新たな変異ウイルス「BQ.1」も出現してきました。BQ.1の特徴はまだよく分かっていませんが、今私たちにできることは、基本的な感染防止策である「手洗い・手指消毒」「マスクの着用」「空気の流れを意識した換気」を徹底することです。



また、「体調が悪くなった場合」や「同居家族・職場の同僚や同じクラスの友達が陽性になった場合」の対応方法などもあらかじめ確認しておきましょう。

▼効果的な換気を行いましょう▼

冬場は窓を閉めっぱなしにする機会が増えますが、効果的な換気を行い、感染防止策を徹底しましょう。



- ▶窓や扉を2カ所以上開け、扇風機やサーキュレーターを活用する
- ▶機械換気による常時換気を行う
- ▶室温が下がらない範囲で常時窓開けをする(窓を少し開け、室温は18℃以上を目安)
- ▶連続した部屋等を用いた2段階の換気を行う(例:使用していない部屋の窓を大きく開ける)

住民税均等割のみが課されている方を含む世帯対象

鳴門市生活支援特別給付金

市では、電力・ガス・食料品等の価格高騰による負担増を踏まえ、対象世帯に1世帯当たり3万円の給付金を支給します。

■対象世帯

- 令和4年9月30日(基準日)時点において、本市に住民票があり、以下の項目に該当する世帯
- ・令和4年度の住民税均等割のみの課税者で構成される世帯
- ・令和4年度の住民税均等割のみの課税者と均等割非課税者で構成される世帯

※住民税所得割が課されている方を含む世帯、住民税所得割が課されている方の扶養親族等のみからなる世帯および価格高騰緊急支援給付金(5万円)の対象世帯は、本給付金の対象外です。

■申請方法など

- ▶該当する世帯には、案内通知(青色封筒)を令和4年12月中旬ごろまでに順次発送予定です。書類が届きましたら、内容をご確認の上、必要書類を同封の返信用封筒でご返送ください。なお、返送、持参の手段によって振込日が変わることはありませんので、窓口の混雑回避のためにも、返信用封筒での返送にご協力をお願いします。
- ▶紛失による再発行ほか、自身の世帯が対象になっているかどうかなどを確認する場合は、世帯主の身分証明書を持参の上、臨時窓口までお越しください。

申請期限

令和5年2月10日(金)

〈臨時窓口のご案内〉

- ▶場所 旧教育委員会棟2階 第1会議室
(撫養町大桑島字湊岩浜8-2)
☎088・677・6880 ※地図参照。
- ▶受付時間 午前9時～午後5時
※臨時窓口・電話ともに、平日のみ対応。



市指定ごみ袋を無償交付します

市民税非課税世帯で条件を満たす世帯が対象

市民税非課税世帯のうち下表に該当する世帯に、市指定ごみ袋70枚(燃やせるごみ40枚、プラスチック製容器包装20枚、燃やせないごみ10枚)を交付します。

申請に必要な証書、手帳などを忘れずにご持参ください。

【期間】12月19日(月)～23日(金)

午前9時～午後5時

【場所】うずしお会館2階 第1会議室

☎ クリーンセンター廃棄物対策課
☎088・683・7573

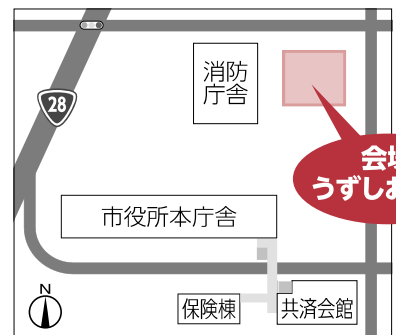

	条件	申請に必要なもの	袋のサイズ
市民税非課税世帯のうち	① 実際に1人暮らしをしている70歳以上(12月23日現在)の方		小
	② 児童扶養手当、特別児童扶養手当受給世帯	手当証書	中
	③ 就学援助受給世帯	決定通知書	
	④ 身体障害者手帳1・2級を持つ方が属する世帯	手帳	
	⑤ 精神障害者保健福祉手帳1級を持つ方が属する世帯	手帳	
	⑥ 療育手帳Aを持つ方が属する世帯	手帳	
	⑦ 生活保護受給世帯(1人暮らしで70歳以上の方は袋サイズ小)		

※大麻町にお住まいで、条件①に該当する市民税申告済みの方のみ、板東連絡所でも申請できます。

～開かれた行政を目指して～

人事行政運営状況の公表



本市では、市の人事行政の運営等の状況を市民の皆さんに公表することにより、その公正性・透明性を高めることを目的に、「鳴門市人事行政の運営等の状況の公表に関する条例」を平成17年4月1日に施行し、市職員の給与・定員管理の状況、任免や服務などの状況等について公表しています。

問 人事課 ☎088・684・1122

1 職員の任免状況

(令和4年4月1日採用)

区分	申込者数	受験者数	採用者数	競争率
(上級)一般行政事務職	47人	28人	4人	7.0倍
(上級)一般行政事務職 <民間企業等経験者>	23人	21人	6人	3.5倍
(上級)土木技術職	2人	2人	—	—
管理栄養士	7人	7人	1人	7.0倍
保育士	11人	9人	—	—
(初級)消防職	10人	7人	2人	3.5倍

▶ 職員の選考審査の状況 (令和4年4月1日採用)

区分	申込者数	受験者数	採用者数	競争率
幼稚園教諭	11人	9人	2人	4.5倍

▶ 退職の状況 (令和3年度)

定年退職	その他	合計
10人	10人	20人

2 職員の給与

職員の給与制度は国家公務員の給与制度に準じており、市の条例によって定められています。

▶ 人件費の状況(普通会計決算)

区分	令和3年度
住民基本台帳人口(令和4年1月1日)	55,466人
歳出額(A)	345億421万円
実質収支	8億8,313万円
人件費(B)	48億982万円
人件費率(B/A)	13.9%
令和2年度人件費率	14.9%

▶ 一般行政職員の経験年数別・学歴別平均給料月額
(各年4月1日現在)

区分	経験年数10年	経験年数20年	経験年数25年	経験年数30年	
大学卒	令和3年	24万3,611円	34万3,550円	38万3,800円	41万1,200円
	令和4年	24万5,579円	33万9,163円	37万 460円	41万6,467円
高校卒	令和3年	20万9,900円	30万7,250円	33万3,400円	39万2,300円
	令和4年	21万4,800円	30万7,550円	34万 50円	39万2,333円

(注) 対象年数に該当する職員がいない場合は、近似年数の職員の平均としています。

▶ 職員給与費の状況(各年度普通会計予算)

区分	職員数(A)	給与費				1人当たり給与費(B/A)
		給料	職員手当	期末・勤労手当	計(B)	
令和3年度	532人	18億8,373万円	4億6,376万円	7億6,155万円	31億 904万円	584万円
令和4年度	529人	18億8,118万円	4億5,349万円	7億1,503万円	30億4,970万円	577万円

(注) 1 職員手当には退職手当を含んでいません。
2 職員数と給与費は当初予算に計上された数値です。
3 再任用職員(短時間勤務)、フルタイム会計年度任用職員を含んでいます。

▶ 職員の平均年齢と平均給料・給与月額(各年4月1日現在)

区分	平均年齢	平均給料月額	平均給与月額	
一般行政職	令和3年	39.94歳	29万6,444円	38万6,638円
	令和4年	40.38歳	30万 648円	37万5,165円
技能労務職	令和3年	54.83歳	33万6,496円	40万5,597円
	令和4年	55.26歳	33万8,830円	40万4,415円

※平均給料…職員の基本給の平均 平均給与…給料月額と毎月支払われる諸手当の額を合計したものの平均

▶ 一般行政職員の初任給の状況 (各年4月1日現在)

区分	鳴門市	徳島県	国	
大学卒	令和3年	18万2,200円	18万8,700円	18万2,200円
	令和4年	18万2,200円	18万8,700円	18万2,200円
高校卒	令和3年	15万 600円	15万4,900円	15万 600円
	令和4年	15万 600円	15万4,900円	15万 600円

▶ ラスパイレス指数の状況 (各年4月1日現在)

ラスパイレス指数	令和2年	令和3年
※ラスパイレス指数とは、国家公務員の給与水準を100とした場合の地方公務員の給与水準を示す指数です。	97.0	96.6

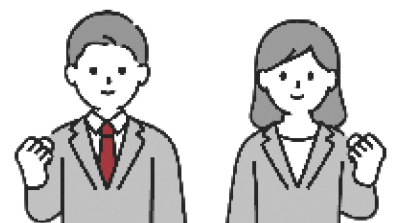

3 職員の手当の状況

▶ 期末手当・勤勉手当

(令和3年度支給割合)

	鳴門市			国	
	期末手当	勤勉手当		期末手当	勤勉手当
6月期	1.275月分	0.950月分	6月期	1.275月分	0.950月分
12月期	1.275月分	0.950月分	12月期	1.275月分	0.950月分
計	2.55月分	1.90月分	計	2.55月分	1.90月分

▶ 退職手当

(令和4年4月1日現在)

	鳴門市			国	
	自己都合	応募認定・定年		自己都合	応募認定・定年
勤続20年	19.6695月分	24.586875月分	勤続20年	19.6695月分	24.586875月分
勤続25年	28.0395月分	33.27075月分	勤続25年	28.0395月分	33.27075月分
勤続35年	39.7575月分	47.709月分	勤続35年	39.7575月分	47.709月分
最高限度額	47.709月分	47.709月分	最高限度額	47.709月分	47.709月分
その他の加算措置	定年前早期退職特例措置(2~20%加算)		その他の加算措置	定年前早期退職特例措置(2~45%加算)	
1人当たり平均支給額	711万円	1,807万円			

※1 退職手当の1人当たり平均支給額は、前年度に退職した職員に支給された平均額です。

※2 退職手当の1人当たり平均支給額は、会計年度任用職員を除いています。なお、前年度のフルタイム会計年度任用職員の平均支給額は291千円です。

※3 定年前早期退職制度については、運用を行っていません。

▶ 特別職の報酬等の状況

(令和3年4月1日現在)

区分	給料月額など		
市長	給料	80万4,600円	期末手当 (令和3年度支給割合) 6月期 1.4月分 12月期 1.55月分
副市長	給料	66万4,020円	
議長	報酬	47万7,000円	
副議長	報酬	41万1,000円	
議員	報酬	38万9,000円	

※市長・副市長の給料は減額後(市長10%、副市長7%)の額です。

▶ 時間外勤務手当

(令和3年度決算)

支給実績	1億3,887万円
職員1人当たり平均支給年額	34万4,587円

人事行政運営状況の詳しい内容については市公式ウェブサイト(右記▶ 二次元コード)をご覧ください。



令和5年4月採用予定

鳴門市職員(土木技術職)採用試験



▶ 試験日 令和5年1月22日(日) ▶ 会場 市共済会館3階

▶ 書類請求 試験案内と申込用紙は、人事課や市役所本庁1階案内で配布するほか、市公式ウェブサイトからもダウンロードできます。郵送請求の場合は、120円切手を貼った返送用封筒(郵送先を記入したA4判)を同封し、同課へ請求してください。

▶ 申込方法 令和5年1月10日(火)までに電子申請、持参または郵送(当日消印有効)で人事課(〒772-8501 撫養町南浜字東浜170 ☎088・684・1122)へ。



▶ 詳細は、市公式ウェブサイトをご覧ください。

職種	採用予定人数	受験資格
(上級) 土木技術職	2人程度	① 昭和62年4月2日から平成13年4月1日までに生まれた方 ② 土木工学に関する専門課程を修了した方または令和5年3月31日までに修了する見込みの方
土木技術職 (資格保有者)		① 昭和58年4月2日以降に生まれた方 ② 1級土木施工管理技士の資格を有する方(令和4年12月現在)

電話番号に市外局番の記載がない場合、市外局番は「088」です。

子ども
Child

入学準備金(就学援助制度)をご活用ください

☎ 学校教育課 ☎686・8802

■小中学校へ入学するお子さんの保護者の方へ

就学援助制度は、経済的理由などで、児童・生徒の就学が困難な世帯に対し、小中学校の義務教育に必要な費用の一部を援助する制度です。

援助する費目のうち、入学に必要なランドセルや制服などの経費である「新入学学用品費」を「入学準備金」として、入学前に支給します。

詳しくは、市公式ウェブサイト(右記二次元コード)をご覧ください。ページ内から電子申請も可能です。



▶対象

令和5年4月に小中学校に入学予定の子どもの保護者のうち、令和4年度の就学援助認定基準に該当する方

※令和5年3月末までに市外へ転出する場合や所得の制限額を超える場合は対象外となります。

▶申請期間

12月1日(木)～令和5年1月31日(火)

お知らせ
News

郵便局でマイナンバーカードを作리ませんか? 県内初の事業

☎ 市民課 ☎684・1092

12月15日(木)から市内の6郵便局でマイナンバーカードの申請サポートを始めます

申請できる郵便局は、北灘郵便局、里浦郵便局、高島郵便局、堂浦郵便局、土佐泊郵便局、堀江郵便局の6カ所です。郵便局の職員が無料で顔写真の撮影を行うなど申請のサポートを行い、受け取り方法や使い方を分かりやすく説明します。

申請の際には、地方自治体情報システム機構から送付されているQRコード付き申請書と本人確認書類(運転免許証や健康保険証など)をお持ちください。申請書がない場合は本人確認書類のみ。

■12月も第2、第4日曜日に臨時交付窓口を開設

12月11日と25日(各日曜日)にマイナンバーカードの受取専用窓口を設けます。平日に市役所へお越しになれない方は、ぜひこの機会にお受け取りください。

※カードの申請はできませんので、お気を付けください。

▶時間 午前8時30分～午後0時30分

▶場所 市民課(市役所本庁1階)

税金
Tax

税に関する手続きはお早めに

☎ ①② 税務課 固定資産税担当 ☎684・1131 ③ 同課 市民税担当 ☎684・1129



① 事業主の方は償却資産の申告を

会社や個人で事業(工場・商店・農業・漁業・アパートや駐車場の賃貸・太陽光発電の売電など)を営まれている方が、事業に使用している構築物や機械、船舶、車両、工具などは償却資産として固定資産税が課税されるため、申告していただく必要があります。

申告書は12月中旬に各事業者へ送付します。令和5年1月1日現在、事業に使用している資産を記載し、税務課固定資産税担当へ提出してください(ELTAXによる電子申告も受け付けています)。

※新規に事業を始めた方や申告書が届いていない事業者の方は、同担当へご連絡ください。

▶ 申告期限 令和5年1月31日(火)

eLTAXについては

こちら▶



② 固定資産税の状況が変わった場合は申告を

次の場合には固定資産税担当まで連絡してください。

- ▶ 家屋を取り壊した場合や新築または増築した場合
- ▶ 相続や売買などで、登記をしていない家屋の所有権を変更した場合
- ▶ 住宅用地(居住用の住宅敷地)を居住用以外に使うようになったなど、利用状況に変更がある場合

③ 給与支払報告書の提出を

令和4年中に給与を支払われた方は、マイナンバーを記載した給与支払報告書を、給与受給者の令和5年1月1日現在における住所地の市町村役場に提出してください。

また、従業員の方の市県民税は、原則特別徴収(給与天引き)で納付していただくことになっています。詳しくは市公式ウェブサイト(右記二次元コード)をご覧ください。

※提出期限は令和5年1月31日(火)ですが、早めの提出にご協力ください。



郵送先住所の記載がない場合、住所は「〒772-8501 撫養町南浜字東浜170」です。

お知らせ
News

狩猟免許試験と 試験初心者講習会を開催

☎ 農林水産課 ☎684・1154
県東部農林水産局徳島庁舎 ☎626・8582

■令和4年度狩猟免許試験

- ▶ 第4回 令和5年1月22日(日)午前10時から
※申込期限は、令和5年1月6日(金)まで。
- 【場所】県徳島合同庁舎(徳島市新蔵町1丁目67)
- 【費用】5,200円(狩猟免許を受け、その有効期間内に異なる種の狩猟免許試験を受ける場合は3,900円)

■狩猟免許試験初心者講習会

試験に先立ち、講習会が次のとおり開催されます。両講習会ともに定員は20人(先着順)で、申込期限は12月14日(水)までです。

- ▶ わな猟 12月24日(土)午前10時から
- ▶ 第1種・第2種猟銃 12月25日(日)午前10時から
- 【場所】県猟友会事務所(徳島市南仲之町4丁目18)
- 【費用】8,000円
- ※詳しくは、農林水産課または県東部農林水産局徳島庁舎へお問い合わせください。申請書などは農林水産課で配布しています。

お知らせ
News

愛がん鳥の飼育状況を 調査中です

☎ 農林水産課 ☎684・1154

高病原性鳥インフルエンザの防疫のため、市内の愛がん(ペット)鳥の飼育状況を把握しておく必要があり、現在調査を実施しています。対象となる愛がん鳥を飼育されている方は、12月16日(金)までに農林水産課へ連絡をお願いします。

▶対象となる鳥の種類

屋外で飼育している鶏、アヒル、ウズラ、七面鳥、キジ、ほろほろ鳥で、野鳥やその糞と接する機会がある鳥



▶報告事項

住所、氏名、電話番号、鳥の種類・羽数

■高病原性鳥インフルエンザの発生を予防するために

防鳥ネットなどの設置により野鳥と接触しないよう注意し、鶏舎などの掃除と消毒を定期的に行いましょう。また、野鳥対策と同様に、ネズミの侵入も防止するようにしましょう。

お知らせ
News

障害年金制度をご存知ですか？ 対象の方は年金を受給することができます



☎【障害基礎年金】市民課 ☎684・1138 【障害厚生年金】徳島北年金事務所 ☎655・0200

■障害年金とは？

障害年金は、病気やけがによって生活や仕事などが制限されるようになった場合に、現役世代の方も含めて受け取ることができる年金です。

障害年金には、「障害基礎年金」と「障害厚生年金」があり、初診日(障害の原因となった病気やけがで初めて医師または歯科医師の診療を受けたとき)に「国民年金」に加入していた場合は「障害基礎年金」、厚生年金に加入していた場合は「障害厚生年金」が請求できます。

ただし、障害基礎年金は、次の①～③の受給要件を全て満たしている場合に受給できます。

■障害基礎年金の受給要件

- ①初診日が国民年金加入期間もしくは20歳前、または日本国内に住んでいる60歳以上65歳未満の方で年金制度に加入していない期間であること
 - ②障害認定日(初診日から1年6カ月経った日)または20歳に達したときに、障害の状態が障害等級表に定める1級または2級に該当していること
- ※障害認定日に障害の状態が軽くても、その後重くなったときは、障害基礎年金を受け取ることができます。

- ③初診日の前日に、次の(ア)または(イ)の納付要件を満たしていること

(ア)20歳から初診日のある月の2カ月前までの年金加入期間のうち、3分の2以上の期間について、保険料が納付または免除されていること

(イ)初診日のある月の2カ月前までの直近の1年間に保険料の未納がないこと

※20歳前の年金制度に加入していない期間に初診日がある場合は、③の納付に関する要件は不要です。ただし、本人の所得により年金の全額あるいは半額が停止される場合があります。

■障害基礎年金の金額

- ▶ 1級 972,250円 ▶ 2級 777,800円

※障害年金の等級に該当する状態かどうかは、かかりつけの医師に、保険料納付要件の確認については、市民課や年金事務所に相談してください。

■準備物

基礎年金番号通知書または年金手帳、マイナンバーカード、本人確認書類など
※代理の方の場合は委任状が必要。



情報ガイド

INFORMATION GUIDE

生活・暮らし

今月の納期

▼固定資産税(4期)

▼国民健康保険料(7期)

▼介護保険料(7期)

▼後期高齢者医療保険料(5期)

12月26日(月)までに税務課、保険課または指定金融機関で納めてください。

土地家屋調査士による無料相談会

土地の境界線や分筆登記、地目の変更、建物の新築、増築、取り壊した場合などについてご相談ください。

【日時】12月21日(水)

午前10時～正午

【場所】市役所1階第1会議室

(公社)徳島県公共嘱託登記

土地家屋調査士協会

☎623・7275

クリーンセンター業務案内

12月10日(土)は午前8時30分から正午まで、ごみの持ち込みを受け付けます。

【日時】12月21日(水)

午前10時30分～午後3時

【対象】55歳以上の求職者

※事前の予約が必要。

【場所】ハローワーク鳴門

徳島県生涯現役促進地域連携事業推進協議会 事務局

☎676・4421

健康で働く意欲のあるシニア世代を対象に再就職や就業に向けた面接相談を行います。

【日時】12月21日(水)

午前10時30分～午後3時

【場所】ハローワーク鳴門

徳島県生涯現役促進地域連携事業推進協議会 事務局

☎676・4421

環境政策課

☎683・7571

シニア世代の再就職に関する総合窓口

健康で働く意欲のあるシニア世代を対象に再就職や就業に向けた面接相談を行います。

【日時】12月21日(水)

午前10時30分～午後3時

【場所】ハローワーク鳴門

徳島県生涯現役促進地域連携事業推進協議会 事務局

☎676・4421

遺言書を法務局で保管しませんか?

法務局では、自筆の遺言書を保管するサービスを行っています。法務局に預けることにより、遺言書の紛失や改ざんを防止することができます。大切な財産をご家族などに確実に託す方法の一つとして、本制度をご利用ください。

【費用】3900円(保管申請手数料)

※要予約。詳しくは、徳島地方法務局 ホームページ(右記二次元コード)をご確認ください。

【日時】12月17日(土)

午後2時～3時30分

【場所】斎田公民館3階大和室

徳島県立農林水産総合技術支援センター 農業大学校

☎674・1026

遺言書を法務局で保管しませんか?



法務局では、自筆の遺言書を保管するサービスを行っています。法務局に預けることにより、遺言書の紛失や改ざんを防止することができます。大切な財産をご家族などに確実に託す方法の一つとして、本制度をご利用ください。

【費用】3900円(保管申請手数料)

※要予約。詳しくは、徳島地方法務局 ホームページ(右記二次元コード)をご確認ください。

【日時】12月17日(土)

午後2時～3時30分

【場所】斎田公民館3階大和室

徳島県立農林水産総合技術支援センター 農業大学校

☎674・1026

元気なろう会

呼吸法や気功を学びませんか。

【日時】12月17日(土)

午後2時～3時30分

【場所】斎田公民館3階大和室

徳島県立農林水産総合技術支援センター 農業大学校

☎674・1026

講座・教室・試験など

ファミサポからのお知らせ

研修会の参加費や託児費、リフレッシュの預かりなどのファミサポ活動費として、在宅育児応援クーポンが使用できます(ファミサポの会員登録が必要)。クーポンの発行は、子どもいきいき課(☎684-1146)へ申請が必要。

【日時】12月20日(火)

センターファミリー・サポート ☎683・0788

県立農業大学校で学ぼう!

令和5年度入学生募集

2年間で農業技術や農業ビジネスを学びます。栽培実習や加工販売実習を通して実践力が身に付きます。トラクター運転やドローン操作など各種資格取得も可能。

【試験日】令和5年1月12日(木)

【出願期間】12月20日(火)～令和5年1月5日(木)

※詳しくは、農業大学校ホームページ(下記二次元コード)をご確認ください。

【試験日】令和5年1月12日(木)

【出願期間】12月20日(火)～令和5年1月5日(木)

※詳しくは、農業大学校ホームページ(下記二次元コード)をご確認ください。

【試験日】令和5年1月12日(木)

【出願期間】12月20日(火)～令和5年1月5日(木)

※詳しくは、農業大学校ホームページ(下記二次元コード)をご確認ください。

【試験日】令和5年1月12日(木)

【出願期間】12月20日(火)～令和5年1月5日(木)

※詳しくは、農業大学校ホームページ(下記二次元コード)をご確認ください。

【試験日】令和5年1月12日(木)

【出願期間】12月20日(火)～令和5年1月5日(木)

※詳しくは、農業大学校ホームページ(下記二次元コード)をご確認ください。

募集

放送大学入学生募集

4月入学生を募集します。

【出願期間】●第1回…令和5年2月28日(火)まで ●第2回…令和5年3月14日(火)まで

※資料請求は左記までお問い合わせください。

【場所】同大学 徳島学習センター

☎602・0151

令和5年度入学生募集

2年間で農業技術や農業ビジネスを学びます。栽培実習や加工販売実習を通して実践力が身に付きます。トラクター運転やドローン操作など各種資格取得も可能。

【試験日】令和5年1月12日(木)

【出願期間】12月20日(火)～令和5年1月5日(木)

※詳しくは、農業大学校ホームページ(下記二次元コード)をご確認ください。

【試験日】令和5年1月12日(木)

【出願期間】12月20日(火)～令和5年1月5日(木)

募集

税務課(市民税担当)会計年度任用職員を募集

【募集人数】3人(申告の受け付け案内、書類整理、入力事務の補助など)

【任用期間】令和5年1月16日(月)～3月31日(金)

【面接日】12月26日(月) 午前10時

【問・申し込み】12月22日(木)までに税務課などで配布する所定の申込書(顔写真貼付)に必要事項を記入し、持参または郵送で同課(☎684・1129)772・8501 撫養町南浜字東浜170)へ。

令和5年度入学生募集

2年間で農業技術や農業ビジネスを学びます。栽培実習や加工販売実習を通して実践力が身に付きます。トラクター運転やドローン操作など各種資格取得も可能。

【試験日】令和5年1月12日(木)

【出願期間】12月20日(火)～令和5年1月5日(木)

※詳しくは、農業大学校ホームページ(下記二次元コード)をご確認ください。

【試験日】令和5年1月12日(木)

【出願期間】12月20日(火)～令和5年1月5日(木)

※詳しくは、農業大学校ホームページ(下記二次元コード)をご確認ください。

行政相談 日時 12月9日(金) 13:00~16:00
 場所 市役所本庁1階 市民相談室 担当:原内
 問 秘書広報課 ☎684・1118

人権相談 日時 12月9日(金) 13:30~16:30
 場所 板東公民館
 問 人権推進課 ☎684・1423

性的マイノリティに関する電話相談
 日時 12月17日(土) 15:00~19:00
 問 SAG徳島 ☎090・5273・1302

成年後見制度相談 ※原則予約
 日時 12月21日(水) 13:30~15:30
 場所 市役所本庁1階 市民相談室
 問 長寿介護課 ☎684・1175

成年後見・相続・遺言の相談 日時 12月9日(金)
 13:00~15:00 場所 斎田公民館(鳴門高校裏)
 問 コスモス成年後見サポートセンター ☎679・4440

女性・子ども相談 日時 月~金曜(休日除く)
 9:00~17:00 場所 女性子ども支援センター
 問 ぱあとなー ☎684・1413、☎684・1408

心配ごと相談 日時 毎金曜(休日除く) 10:00~15:00
 場所 鳴門ふれあい健康館2階
 市社会福祉協議会相談室
 問 市社会福祉協議会 ☎685・7170

職業相談 日時 12月7日(水) 13:30~14:30
 場所 人権福祉センター1階 応接室
 問 ハローワーク鳴門 ☎685・2270

障がい者相談 日時 月~金曜(休日除く)
 8:30~17:00 場所 基幹相談支援センター
 問 同センター ☎678・8280 FAX678・8281

NPO相談 日時 月~金曜(休日除く) 9:00~17:00
 場所 市民協働推進課
 問 同課 ☎684・1200

消費生活相談 日時 月~金曜(休日除く)
 9:30~15:30 場所 消費生活センター
 問 同センター ☎686・3776

法務相談 ※要予約
 日時 12月11日(日) 14:00~16:00
 場所 市消防本部3階 会議室
 内容 ぐらしの法務相談全般
 問 日本市民法務サポート 森江 ☎080・4138・5462
 メール daizo-3@nifty.com



年金相談 ※要予約
 日時 12月1日、15日(各木曜日) 10:00~15:00
 場所 市役所本庁1階 第1会議室
 問 街角の年金相談センター徳島 ☎657・3081

若者の就労相談会 ※要予約
 日時 12月6日、27日(各火曜日) 13:00~16:00
 場所 うずしお会館2階 第3会議室
 問 とくしま地域若者サポートステーション
 ☎602・0553

認知症サポート医によるもの忘れ相談 ※原則予約
 日時 12月28日(水) 14:00~16:00
 場所 市役所本庁1階 市民相談室
 問 基幹型地域包括支援センター ☎615・1417

介護者家族の会による相談
 日時 12月13日、27日(各火曜日) 10:00~15:00
 場所 鳴門ふれあい健康館2階
 市社会福祉協議会相談室
 問 基幹型地域包括支援センター ☎615・1417

不動産相談 日時 12月20日(火) 13:00~16:00
 場所 市役所本庁1階 市民相談室
 問 徳島県宅地建物取引業協会 ☎625・0318

催し・イベント

市民ギャラリー

市役所本庁2階で開催。

「鳴門市俳画協会」による

展示(俳画)

【期間】12月12日(月)~23日(金)

※市役所開庁時のみ観覧可。

問 文化交流推進課

☎684・1214

ポートルレース鳴門



●本場開催

●第7回徳島バスケットボール

12月4日(日)~9日(金)

●FVジャパンカップ競走

12月15日(木)~18日(日)

●第6回AWAJI

EXPRESS杯競走

12月22日(木)~25日(日)

●第49回松竹杯競走

12月30日(金)~

令和5年1月4日(水)

問 ポートルレース鳴門

☎685・8111

なるとDeシネマ

「とんび」映画上映会

不朽の名作「とんび」の初映

画化。いつの

世も変わるこ

とのない親子

の絆を描く。

※マスク着用必須。

【日時】12月4日(日)

1午前10時~2午後2時

【場所】うずしお会館2階

【費用】前売り900円

当日999円

問 なるとDeシネマ

☎684・1777



徳島県行政書士会

鳴門板野支部研修会

【日時】12月4日(日)

午後3時~5時

【場所】ポートルレース鳴門

「ROKU」

【費用】千円(支部会員は無料)

【講師】司法書士 滝本英樹氏

【内容】民事信託(家族信託)に

ついて

【問・申し込み】参加希望者は

12月2日(金)まで友兼(☎

692・0471)へ。

YouTubeチャンネル



若者にも親しみやすい動画を配信中!ぜひチャンネル登録をお願いします!



市営住宅の入居者募集(2月1日入居予定)
 受付日:12月5日(月)、6日(火) 抽選日:12月9日(金)

一般公募住宅	団地名	階	家賃(所得に応じて)	構造	間取り
→	桑島第2B	5	16,300~24,300円	5階建	3DK・56.6㎡
	高島B	3	25,400~37,900円	4階建	3DK・66.0㎡
	矢倉D	2	11,200~16,700円	4階建	3DK・44.0㎡
	矢倉I	4	7,000~10,500円	4階建	2DK・30.7㎡
優先公募住宅	団地名	階	家賃(所得に応じて)	構造	間取り
→	川崎第2	1	18,700~27,800円	平屋	3LDK・79.4㎡

※矢倉Iは単身入居が可能(入居条件あり)。矢倉団地は駐車場なし。
 ※川崎第2団地は身体障がい者の方を含む世帯などで申し込み可。
 ▶申し込みは、まちづくり課や市公式ウェブサイト配布する申込書に必要事項を記入し、持参または郵送のいずれかの方法で同課窓口へ【12月6日(火)必着】。申し込みにはマイナンバーが利用できます。詳しくはまちづくり課(☎684・1162)へ。

催し・イベント

ドイツ館イベント

ドイツ館で3つのイベントを開催します。問い合わせは同館(☎689・0099)へ。
 ※入館は午後4時30分まで。
 ▼ミュージアムショップ
 ▼特別企画 クリスマスフェア

【期間】12月25日(日)まで
 午前9時30分～午後5時

【場所】同館1階

▼Winter Konzert

「冬のあなたかかむひととき」
 ピアノ、チェロ、クラリネットのトリオが楽曲を演奏。

【日時】12月4日(日)
 午後2時開演

※午後1時から分散入場。

【場所】同館1階大ホール

【定員】120人(全席指定)

【費用】大人500円、小中学生150円(未就学児不可)

【申し込み】同館1階インフォメーションまたは鳴門市う

ずしお観光協会(うずしお会館1階)でチケットを購入

入してください。同館へ電話

予約もできます。

▼日独交流160周年記念イベント

「ドイツ深掘りマンガ大賞」

パネル展

【期間】12月6日(火)～18日(日)

午前9時30分～午後4時30分

【場所】同館1階大ホール

キョーエイ鳴門駅前店4階催し

脳若トレーニング

【日時】12月7日、21日
 (各水曜日)

午前10時30分～11時30分

【費用】500円(初回無料)

【問】(株)ポスト・ウェーブ 脳若

事業部 ☎684・4138

鳴門大毛島散策写真展

【期間】12月8日(木)～14日(水)

午前9時30分～午後5時

※最終日は午後3時まで。

【問】林 ☎090・5915・0222

令和4年ひまわり作品展

特別支援学級の子どもたちが

が作ったすばらしい作品(絵

画、書道、工作)を多数展示。

【期間】12月17日(土)～23日(金)

午前10時～午後6時

※最終日は午後4時まで。

【問】林崎小学校

☎686・2469



「とくしま各駅停車の旅」

パネル展

徳島ペンクラブ会員の写真

と文章を展示。

【期間】12月25日(日)～

令和5年1月4日(水)

午前10時～午後5時

【問】東根

☎090・1171・8230

図書館

12月の休館日

▼2日(金) 館内整理日

▼6日(火) ▼13日(火)

▼20日(火) ▼27日(火)

▼29日(木) ～令和5年1月

3日(火)

【問】同館 ☎685・0255



広報アンケート 実施中!

広報活動全般に関する意見や提案を募集しています。お気軽にご意見をお寄せください。

こちらから



歳末特別青空市

毎年恒例、はずれなしの抽選会に参加できるスタンプラリーも実施します。

【日時】12月30日(金)、31日(土)

午前7時～午後3時

(売り切れ次第終了)

【場所】市役所本庁舎南側駐車場

【問】鳴門市青空市の会 ☎090・8973・9367(西瀨)



イルミネーション点灯情報

交流人口の増加を促し地域活性化を図ることを目的に、本市の補助金を活用したイルミネーションが市内3会場で点灯されます。ぜひご鑑賞ください。

■ボートレース鳴門 正面通路

▶期間 12月25日(日)まで 午後6時～9時

▶主催 一般社団法人 鳴門板野青年会議所

■島田小学校

▶期間 令和5年1月9日(月・祝)まで

午後5時～10時

▶主催 島田地区自治振興会

■大塚国際美術館 正面玄関前

▶期間 12月6日(火)～令和5年1月29日(日)

日没～午後9時

▶主催 一般財団法人 大塚美術財団

【問】観光振興課 ☎684・1157



テレビ広報なると 番組ガイド

鳴門ビデオボランティア制作番組

▶12月1日～ 紅葉の情景 大麻比古神社 / 豊田 三郎(大麻町)

▶12月11日～ 第43回 裁量盆栽展 / 豊田 三郎(大麻町)

▶12月21日～ 防災訓練救助編/板東 公(徳島市)

放送チャンネル・時間

テレビ鳴門 (111ch) 8、13、23時～

行政情報 (122ch) 7、12、16、18、21、22時～



宝くじ 公式サイト

いつでも買える。秒で結果でる。

NEW 宝くじ

Quick One

クイックワン

購入できるのは宝くじ公式サイトだけ!今すぐ会員登録! ▶

宝くじコールセンター

お問い合わせ先

TEL 0570-01-1192 (ナビダイヤル 有料)

TEL 011-330-0777 (有料)

年末年始は交通事故にご注意を!!

12月10日(土)～令和5年1月10日(火)
年末年始の交通安全県民運動が実施されます

年末年始は交通量の増加に伴い、交通事故が多発する傾向にあります。ドライバーの皆さんは、夕暮れ時には早めにライトを点灯し、確実な安全確認を行うとともに、相手に対する「思いやり、ゆずり合い」の気持ちで安全運転に努めましょう。

～徳島県交通安全メインタイトル～
「阿波の道、ゆずる心と、待つゆとり」



問 市民協働推進課 ☎684・1394
 鳴門警察署 ☎685・0110

パーク&サイクルライド 参加者募集

徳島地区渋滞対策協議会では、国道11号広島ランプ高架下でパーク&サイクルライドの取り組みを行っています。通勤・通学の時間帯における交通渋滞の緩和を図るとともに、健康増進や環境負荷の低減の効果が期待されますので、ぜひご参加ください。申し込み方法などの詳細は、右記二次元コードからご確認ください。



問 国土交通省 徳島河川国道事務所
 計画課 ☎654・9612

パーク&
 サイクルライド
 とは?



郊外の駐車場に車を駐車し、自転車に乗換えて市街地へ移動する方法のことで、朝夕の通勤時の渋滞を避けることを目的とした施策です。

「南海トラフ地震に関する情報」について

「南海トラフ地震に関する情報」は、南海トラフ全域を対象に気象庁が地震発生の可能性の高まりについてお知らせするもので、「南海トラフ地震臨時情報」と「南海トラフ地震関連解説情報」があります。

情報発表の流れや取るべき行動などをご確認いただき、この情報が発表された際には迅速に行動しましょう。詳細は右記二次元コードからご確認ください。

問 危機管理課 ☎684・1711



内閣府防災情報ページ



徳島県防災・危機管理情報
 安心とくしま

事前に備えましょう!



南海トラフ地震 臨時情報	発表条件	<ul style="list-style-type: none"> 南海トラフ沿いで異常な現象が観測され、その現象が南海トラフ沿いの大規模な地震と関連するかどうか調査を開始した場合、または調査を継続している場合 観測された異常な現象の調査結果を発表する場合
キーワード	調査中	<ul style="list-style-type: none"> 観測された異常な現象が南海トラフ沿いの大規模な地震と関連するかどうか調査を開始した場合、または調査を継続している場合
	巨大地震警戒	<ul style="list-style-type: none"> 南海トラフ沿いの想定震源域内のプレート境界において、マグニチュード8.0以上の地震が発生したと評価した場合
	巨大地震注意	<ul style="list-style-type: none"> 南海トラフ地震の想定震源域内のプレート境界においてマグニチュード7.0以上8.0未満の地震が発生したと評価した場合 想定震源域のプレート境界以外や、想定震源域の海溝軸外側50キロメートル程度までの範囲でマグニチュード7.0以上の地震が発生したと評価した場合 ひずみ計等で有意な変化として捉えられる、短い期間にプレート境界の固着状態が明らかに変化しているような通常とは異なるゆっくりすべりが観測された場合
調査終了		<ul style="list-style-type: none"> 巨大地震警戒、巨大地震注意のいずれにも当てはまらない現象と評価した場合
南海トラフ地震 関連解説情報	発表条件	<ul style="list-style-type: none"> 観測された異常な現象の調査結果を発表した後の状況の推移等を発表する場合 「南海トラフ沿いの地震に関する評価検討会」の定例会合における調査結果を発表する場合(ただし臨時情報を発表する場合を除く)

制度案内

がん検診クーポン券は利用しましたか？
～子宮頸がん・乳がん検診無料クーポン券～

対象となる方には、5月末に「無料クーポン券」を送付しています。まだ利用されていない方は、この機会にぜひ検診を受診しましょう。
※無料クーポン券を紛失された方、令和4年4月21日以降に鳴門市に転入された方は、表題《成人保健》までご連絡ください。

【有効期限】12月31日(土)まで(休診日は除く)

【対象】子宮頸がん検診：平成13年4月2日～14年4月1日生まれの方

乳がん検診：昭和56年4月2日～57年4月1日生まれの方



野菜 たっぷり
おいしいレシピ

「塩分控えめ」
具だくさん酒かす豚汁



■1人分の栄養価

エネルギー：172kcal / たんぱく質：8.1g / 脂質：4.4g / 炭水化物：26.7g / 食塩：1.0g

材料
(4人分)

- ・ダイコン …………… 120g
- ・ニンジン …………… 40g
- ・ゴボウ …………… 40g
- ・レンコン …………… 80g
- ・サツマイモ …………… 160g
- ・シイタケ …………… 40g
- ・コンニャク …………… 80g
- ・豚細切れ肉 …………… 60g
- ・サラダ油 …………… 小さじ2
- ・小ネギ …………… 12g
- ・だし汁 …………… 720cc
- ・酒かす …………… 60g
- ・みそ …………… 24g

作り方

- 1 ダイコンとニンジン、レンコンは3^{センチ}厚さのイチョウ切りにし、ゴボウはさがきにして水に浸けておく。サツマイモは食べやすい大きさに切って、水に浸けておく。
- 2 シイタケは薄切り、コンニャクは下茹でをして短冊切りにする。
- 3 鍋にサラダ油を熱し、細かく切った豚肉を炒める。
- 4 豚肉に火が通ったら、ダイコン、ニンジン、レンコン、ゴボウ、サツマイモ、シイタケ、コンニャクを加えて、さっと炒め合わせる。
- 5 だし汁を加えて、あくを取りながら野菜が柔らかくなるまで煮る。
- 6 野菜が柔らかくなったら、酒かすとみそを溶き入れる。
- 7 小口切りにした小ネギを加え、器に注ぐ。

※酒かすを使っているので、お子さんや妊婦、アルコールに弱い方、運転の予定がある方などは、しっかりと加熱して召し上がっていたるか、喫食をお控えください。

健康相談

【日時】12月6日(火)、21日(水)

午前9時30分～11時

【場所】鳴門ふれあい健康館1階

糖尿病重点相談

【日時】12月6日(火)午前9時～午後5時

【場所】鳴門ふれあい健康館1階

【申し込み】12月2日(金)までに、表題《成人保健》へ。

プレママパパ教室／離乳食相談

■プレママパパ教室

▶沐浴実習編 12月14日(水)、19日(月)

①午後2時～②午後3時～

【場所】鳴門ふれあい健康館1階

【申し込み】実施日の1週間前までに、表題《子育て世代包括支援センター》へ。

■離乳食相談

【日時】12月8日(木)

▶初期編 午前10時30分～11時30分

▶中・後期編 午後2時～3時

【場所】鳴門ふれあい健康館3階

【申し込み】12月6日(火)までに、表題《子育て世代包括支援センター》へ。

乳幼児健診

※対象となるお子さんには、個別に案内通知文をお送りします。詳細については、表題《母子保健、栄養指導》までお問い合わせください。

【場所】鳴門ふれあい健康館3階

■3歳児健診 12月9日(金)

■1歳6カ月児健診 12月15日(木)

■股関節脱臼検診 12月16日(金)

休日当番医

受診は救急患者に限られ、往診はできません。当番医は変更となる場合があります。お問い合わせはテレホンガイド(☎685・3322)まで。

【診療時間】午前9時～午後10時

※午後10時からは、徳島県鳴門病院など二次救急医療機関をご利用ください。

12月4日(日) 斎藤整形外科(小桑島)

[整・リハ・リウ] ☎685・5811

11日(日) 鳴門山上病院(土佐泊浦)

[内・外・整] ☎687・1234

18日(日) うがい医院(斎田)

[内・外] ☎686・2307

25日(日) 中西医院(板東)

[内・小・リハ] ☎689・1508

31日(土) 小川病院(斎田)

[内・呼・消] ☎686・2322

令和5年

1月1日(日・祝) 森本内科循環器科(木津野)

[内・循] ☎686・8181

2日(月・振休) すがい眼科(吉永)

[眼] ☎685・4611

3日(火) 鳴門川島クリニック(段関)

[内・泌] ☎683・0810

すこやかライフ



お問い合わせ 鳴門ふれあい健康館内 健康増進課、子育て世代包括支援センター

《母子保健、栄養指導》☎684・1232 《成人保健》☎684・1137 《予防接種》☎684・1619
 《子育て世代包括支援センター》☎684・1561 〒772-0003 撫養町南浜字東浜24-2 ☎684・1114
 mail 同課:kenko@city.naruto.i-tokushima.jp 同支援センター:neuvola@city.naruto.i-tokushima.jp

検診案内

令和4年度がん検診 ～早期発見のために検診を受けましょう～

本市で実施する検診は、集団検診または医療機関のどちらかで受けられます(種別により年1回または2年に1回)。集団検診の日程は、右記二次元コードから確認いただくか、表題《成人保健》へ。



	検診種別	対象年齢	費用	受診期間	受診方法	
市内委託医療機関での検診	胃がん(バリウムによるX線検査)	50歳以上	2,900円	令和5年3月31日(金)まで	右記二次元コードから申し込み。 難しい場合は、表題《成人保健》へ。	
	胃がん(ABC検査)	30～49歳 対象年齢中に1回のみ	(★)500円			
	大腸がん(便潜血検査)	40歳以上	500円			
県内委託医療機関での検診	胃がん(内視鏡検査)	50歳以上	4,100円		直接医療機関へ予約・問い合わせ	右記二次元コードから申し込み。 難しい場合は、表題《成人保健》へ。
	乳がん	40歳以上(女性)	1,500円			
	子宮頸がん	20歳以上(女性)	1,200円			



▲胃がん
▲乳がん・子宮頸がん

対象

市内に住民登録し、令和5年3月31日を基準日として、上記対象年齢の方
 ※胃がん(X線・内視鏡)・乳がん・子宮頸がん検診は、令和3年4月1日から令和4年3月31日までに受診されていない方。

検診料無料の方

- 令和5年3月31日を基準日として、70歳に達している方
 - 65歳以上69歳以下の障がい認定による後期高齢者医療受給者の方
 - 対象年齢で生活保護受給世帯に属する方
 - 対象年齢で市民税(当該年度)非課税世帯に属する方
- ※②③④に該当する方は、申し込みの際に申し出てください。
 ③④に該当する方は、事前に健康増進課で免除申請手続きが必要です。
 ★胃がん検診(ABC検査)は、検診料無料の対象外です。

令和4年度 鳴門市医療機関委託検診実施施設

医院・病院名	電話番号	検診項目			医院・病院名	電話番号	検診項目		
		胃がん X線	ABC	大腸がん			胃がん X線	ABC	大腸がん
岩朝病院	685・8855			●	福田医院	686・2561		●	●
うがい医院	686・2307		●	●	元木医院	685・8282			●
小川病院	686・2322			●	岡崎内科循環器科	687・2720		●	●
勝良医院	686・1216		●	●	橋本医院	685・5211			●
兼松病院	685・4537	●	●	●	原田内科	685・3351		●	●
かわの内科アレルギー科	683・1355		●	●	森本内科循環器科	686・8181		●	●
徳島県鳴門病院(健康管理センター)	683・0123	☆		●	斎藤医院	689・0151		●	●
西條内科	686・1235	●	●	●	原田医院	689・2108			●
鳴門メンタルクリニックココロカル	624・7700			●	中西医院	689・1508			●
高田内科医院	684・0031		●	●	板東診療所	689・1252		●	●
たきファミリークリニック	683・1235		●	●	大谷の里クリニック 木洩れ日	689・0910			●
谷医院	686・3569		●	●	☆人間ドック(はつらつドック、1日・2日ドック)を受診される方のみ				

相談先一覧

- ▶ 鳴門市基幹相談支援センター
☎088・678・8280
- ▶ 地域活動支援センターオリーブの木
☎088・685・5524
- ▶ 愛育会地域生活総合支援センター
☎088・699・4143
- ▶ 障がい者生活支援センター凌雲^{りょううん}
☎088・693・1117

12月3日～9日は「障がい者週間」



障がいについての理解を深め、障がいのある人もない人も、共に地域でいきいきと安心して暮らせるまちづくりをめざしましょう！

不安なこと・悩んでいることとはありませんか？

- 市では、障がいのある人や家族への相談対応・支援を行うため、相談支援事業を実施しています。電話での相談もできますので、左記相談先までお気軽にご相談ください。
- 家族が居なくなったりときに、どうやって生活したらいいか
- 一人暮らしをして自立したい
- 福祉サービスを利用するにはどうしたらいいか

障がい者の権利を守るための法律を知っていますか？

- 障害者虐待防止法
障がい者虐待を防止することは、障がい者の自立・社会参加にとって、とても重要なこととて。本人が気付かず虐待している場合や、虐待を受けていても認識がないため訴えられない場合もあります。虐待に気付いた人は、身近な自治体に届け出や通報することが法律で義務付けられています。障がい者への虐待についての相談や通報については、鳴門市障がい者虐待防止センター(☎088・684・1725)までご連絡ください。
- 障害者差別解消法
法律で、障がいを理由とした「不当な差別的取り扱い」が禁止され、「合理的配慮」が求められています。

- 仕事が長く続かないので、支援してもらえないか
- 近くにどんな支援事業所があるか知りたいなど

力作をご覧ください！

障がい者週間に合わせて、市役所本庁2階の「市民ギャラリー」で、障がいのある方の作品や授産品、施設・事業所の活動紹介パネルなどを展示しています。ぜひご覧ください。
【期間】12月9日(金)まで

- ▼ 不当な差別的取り扱い
行政機関だけでなく、民間事業者などでも、障がいがあるという理由だけで、正当な理由なく次のような差別をすることを禁止しています。
- ・ 障がいを理由に、窓口での対応の順番を後回しにする
- ・ 盲導犬を連れた視覚障がい者の入店を断る
- ・ 障がいを理由にアパートの入居を断るなど
- ▼ 合理的配慮
障がいのある方から何らかの配慮を求められた場合には、負担が重すぎない範囲で対応することが求められています。
- ・ みんなで協力して、障がい者虐待や差別をなくし、障がいのある人もない人もお互いに尊重し合い、地域でいきいきと安心して暮らせるまちづくりをめざしましょう。



令和5年4月採用予定

鳴門市企業局職員(ボートレース事業)採用試験

- ▶ 第1次試験日 令和5年1月15日(日)
- ▶ 書類請求 試験案内、申込用紙などは、ボートレース事業課や市役所本庁1階案内で配布するほか、市公式ウェブサイトからもダウンロードできます。
- ▶ 申込方法 12月25日(日)までに電子申請または郵送(当日消印有効)でボートレース事業課(〒772-8510 撫養町大桑島字津岩浜48-1 ☎088・685・8111)へ。



農地を所有または耕作されている皆さんへ

国営事業の水資源機構への事業承継に関する同意のお願い

平成3年度から実施されてきた国営総合農地防災事業「吉野川下流域地区」を(独)水資源機構に事業承継するには、水資源機構法により定められた手続きにおいて、土地改良区の組合員の同意が必要となります。

11月中旬に吉野川下流域土地改良区などから書類が郵送された方は、内容をご確認の上、「同意書」(黄色の用紙)を同封の返信用封筒でご返信ください。ご協力よろしくお願いいたします。



農林水産省 中国四国農政局
四国東部農地防災事務所(総合窓口)
☎088・677・5565
(受付：平日の午前9時～午後5時)

職種	採用予定人数	受験資格
建築技術職 (民間企業等職務経験者)	若干名	1 昭和52年4月2日以降に生まれた方 2 下記(ア)(イ)のいずれかの資格を有する方 (ア)建築士(1級または2級) (イ)建築施工管理技士(1級) 3 民間企業等において社員等として常勤(週40時間程度)で通算3年以上、上記2の資格を活用した職務経験を有する方(令和4年11月現在)



鳴門市男女共同参画推進条例

～誰もがいきいきと暮らせる男女共同参画社会の実現をめざして～



市では、全ての人々が互いにその人権を尊重しつつ責任も分かち合い、その個性と能力を十分に発揮することができる男女共同参画社会の実現をめざしています。その実現に向けた本市の考え方を明らかにするとともに、取り組みを着実かつ計画的に推進していくために、平成27年3月には「鳴門市男女共同参画推進条例」を制定し、さまざまな施策を行っています。



問 人権推進課 ☎088・684・1148 生涯学習人権課 ☎088・686・8803

●男女共同参画社会とは？

職場、学校、家庭、地域活動などさまざまな分野で、性別にかかわらず自分の意思でいろいろなことに参加したり、物事の決定に携わったりすることができる社会のことをいいます。

●なぜ条例が必要なのか

世代間での考え方の違いや性別による役割の固定化、また、それに基づく社会制度や慣行が根強く残るなど、解決しなければならない課題が多く残されています。また、社会経済情勢が大きく変化中、持続可能なまちづくりをしていくには、行政はもとより、市民の皆さんも一緒に男女共同参画のまちづくりの実現に向けて取り組むことが重要です。市や議会、事業者、教育関係者、市民団体などそれぞれが取り組むべきことを明らかにし、正しく理解していただくために条例が制定されています。

条例では男女共同参画を推進する上で、「男女の人権の尊重」「政策等の立案や決定への共同参画」「防災・減災分野での男女共同参画」「マイノリティの人々への配慮」など12の基本となる考え方を基本理念として定めています。

●これまでの市の取り組み

市民向けの講座の実施や男女共同参画週間(毎年6月23日～29日)に合わせた図書館での関連図書紹介、リーフレットの配布をしています。また、令和4年6月1日から鳴門市パートナーシップ・ファミリーシップ宣誓制度を導入するなどの取り組みを行っています。

皆さんも職場、学校、家庭、地域で、男女共同参画がなぜ必要なのか、今一度考えてみてください。一人ひとりが持っている個性や能力を十分に発揮できる豊かな社会を共にめざしていきましょう。

生理用品を提供します

問 人権推進課 ☎088・684・1148



徳島県「コロナに負けない！女性つながりサポート事業」として、「つながり支援ピアサポートとくしま」が、コロナ禍で不安を抱える女性を対象にウェブ相談や居場所づくり、生理用品の提供を行っています。このたび、鳴門市でも生理用品の提供を実施することになりました。提供方法などの詳細については、つながり支援ピアサポートとくしまの公式LINE(右記二次元コード)に記載されていますのでご確認ください。



■生理用品の提供

- ▶日時 12月26日(月)、令和5年1月23日(月)、2月27日(月) 各日午前10時～午後3時
- ▶場所 市役所本庁1階 市民相談室
- ▶内容 女性1人につき1パック
(男性の方にはお渡しできません)

※なくなり次第終了。

※上記日時以外の生理用品の提供は、人権推進課で行っています。



新型コロナウイルス対策 地域活動推進補助金

問 戦略企画課 ☎088・684・1622



- ▶補助対象者 市内に活動の場および主たる事業所を有する市民団体やNPO法人などの地域活動団体、企業など
 - ▶補助対象事業 市内を中心に行う地域活性化につながる事業で、国の示す「新しい生活様式」に則して感染予防策が講じられており、次のいずれにも該当するもの
 - ・市民団体等の主体的な企画・運営によるもの
 - ・他の補助金等の交付を受けていないもの
 - ・令和5年3月12日(日)までに実施するもの
 - ▶補助額 事業にかかる必要経費の10/10以内
(1事業当たり上限20万円)
- ※ただし、令和2、3年度に交付を受けた団体による同内容の事業については上限10万円。
- ▶募集期間 予算の上限に達し次第終了
 - ▶応募方法 市公式ウェブサイトに掲載する応募書類を持参、郵送またはメール(kikaku@city.naruto-i-tokushima.jp)で戦略企画課へ。
- <活用事例> ドライブスルーやテークアウトのイベント、各種オンライン教室(セミナー)の実施など

「小さな一歩をふみ出す」

12月2日に行われる「22ヒューマンライツメッセージなると」で、小学生から大学生までの5人が人権問題に関する意見を発表します。その中から、鳴門市第二中学校3年深山寛子さんの意見発表を紹介しましょう。

「人権」この言葉を聞くと、私は「部落差別」のことがまず第一に思い浮かびます。部落差別は、私が小学校5年生から現在中学校3年生までの約5年間、道徳の授業で学んできました。部落差別を受けた人にお話を聞いたり、実際に識字学級に行ったりもしました。そんな中で、特に記憶に残っている言葉がいくつかあります。

一つ目は、識字学級に通うおばあさんの言葉です。「子どもの時、学校に行こうと思っても、家の手伝いで行けんかった。行ける日があっても、クラスの子に道を通せんばされたり、石を投げつけられたりして行けんかったんじゃ。」それは、私の想像をはるかに超えた現実で、衝撃でした。学校に行きたくても行けなかったということは、以前から聞いていましたが、同級生から通せんばをされ、石を投げつけられるという光景のあまりの痛ましさに、心がつぶされそうな気持ちになりました。もし、自分がそんな目にあったらと考えただけでも怖くなりましたが、

その一方で、小さな小さな小学生の子の心にどれだけの悲しみを負わせたのかと思うと、私の中に、怒りの感情がこみあげてきました。そして、部落差別がこんなにも人を苦しめていたことも知らずに、「差別はだめだ。」「差別を無くすためにどうしたらいいのか。」と、ただくりかえしてきただけの自分が悔しくなりました。

二つ目は、「自分の生まれた地域を知られると、就職も結婚もできなかった。ほなけん、みーんな、隠して生活したんよ。」という女性の言葉です。部落差別が、どれだけたくさんの人々の生活を、重く、暗く、おびやかしてきたのでしょうか。どんなに仲が良くても、ある日突然避けられるかもしれないという恐怖に、毎日おびえて生活しなければならぬのです。また、自分の大切な人にまでも隠し事をするという辛さもあつたはずですが、そんな思いをしてまでも、どうしても隠さなければいけない。なぜなのか…。それは、もちろん、差別をされてしまうからです。



鳴門市第二中学校3年
深山 寛子さん

私は、これまでずっと、差別をする人間にはなりたくないと強く願ってきました。そして、自分は差別をしてきではない。とも思っていました。部落差別で悲しむ人がいるのは、差別をする人がいて、心無い人が存在するからだと思ってきました。けれども、先日の道徳の授業で「はじめの「空気」について考えた時、もしかすると、部落差別を許してしまっているのは「私自身」なのかもしれないと、気付きました。道徳の授業で、はじめが起きている時、いじめている本人でさえも、はじめの「空気」によって動かされてしまうと、友達が話していました。いじめの「空気」とは、おそらく多くの人が体験したことのある、あの重くて、暗くて、冷たくて、悲しい、ピリついた「空気」のことです。例えば、友達が誰かの悪口を言っていた時に、ひとりだけ「違う」とは言いにくい「空気」が流れています。結果、誰も反論できず口を閉ざしてしまいます。あの重い空気を、教室の中で、私も無意識のうちに作り

出していたことに、はっとしました。そして、この「空気」こそが、差別の芽であり、部落差別を許してしまう空気を社会につくっていることに、気付きました。直接石を投げつけたり結婚を反対したりしなくても、部落差別がなくならないのは、石を投げつける人間を見逃し、結婚を反対してもとがめない「空気」を作っている「私たち」なのです。このことを多くの人たちが自覚しなければ、まだまだ部落差別解消には、つながっていかないのでないでしょうか。

部落差別はたくさんの方の幸せを奪います。自由、笑顔、夢、自分らしさ…。いくら挙げてても終わりが無いほどです。実際にお話をしてくださった人の中には、涙ぐむ方もいました。部落差別は、心に一生消えない傷を残します。私は、そんな部落差別を無くしたいと心から願います。そのために、これからも差別について正しく学び、仲間と一緒に考え、間違いを正していくことができる力を身に付けていきたいと考えます。そして、その一歩を踏み出す勇気を、いつも心にともしていきたいと思えます。「一人の百歩よりも、百人の一歩」のように、一人ではなく、多くの人が差別を無くす努力をすれば、必ず明るい未来がやってくると思います。大きくなくていい。あの「空気」に負けず、差別を見逃さず、自分にできることから行動に移していこうと、私は心に誓います。

※意見発表は、原文のまま掲載しています。

各種手続きはお早めに！ 〈年末年始の業務案内〉

令和4年

12/29(木)



令和5年

1/3(火)

この期間は市役所・板東連絡所はお休みです。
業務は年内は28日(水)まで、年始は4日(水)から平常どおり行います。

▽▽一部業務は、次のとおり行います▽▽

	12月28日 (水)	29日(木)	30日(金)	31日(土)	1月1日 (日・祝)	2日 (月・振休)	3日(火)	4日(水)
①ごみの収集と 持ち込み	平常どおり			休業			平常どおり	
②し尿の処理	平常どおり	収集のみ	休業					
③届け出(死亡届・ 出生届・婚姻届など)	平常どおり	受 領(市役所本庁舎の南側玄関西側職員用出入り口から、守衛へ)						平常どおり
④証明書コンビニ交付	平常どおり	休 止						平常どおり
⑤市民課窓口	平常どおり	休業						平常どおり
⑥上水道の修繕	平常どおり							
⑦火葬場	平常どおり			休業			平常どおり	
⑧市内路線バス (地域バス・徳島バス)	平日ダイヤ	土日祝日ダイヤ (1月1日から3日まで大麻線はドイツ館を經由しません)						平日ダイヤ
⑨ドイツ館 賀川豊彦記念館	休 館				平常どおり			
⑩道の駅 「くるくる なると」	平常どおり							

▽お問い合わせはこちらまで

番号	問い合わせ先	備 考
①	クリーンセンター ☎088-683-7573	
②	鳴門市清掃協同組合 ☎088-685-1685	12月28日(水)まで受け付け、収集は29日(木)まで。 1月5日(木)から平常どおり。
③④⑤	市民課 ☎088-684-1092	④証明書コンビニ交付サービスは、12月28日(水)午後11時まで 利用可能。1月4日(水)午前6時30分から平常どおり。
⑥	水道事業課 ☎088-685-3330	上水道の修繕は、年末年始に関係なく行います。 壊れたときは、水道事業課へご連絡ください。
⑦	火葬場 ☎088-686-3065	
⑧	地域バス…戦略企画課 ☎088-684-1013 徳島バス…徳島バス(株) ☎088-685-0115	戦略企画課への問い合わせは、12月28日(水)まで。
⑨	ドイツ館 ☎088-689-0099 賀川豊彦記念館 ☎088-689-5050	
⑩	道の駅「くるくる なると」 ☎088-685-9696	



第2回 学校給食費等負担軽減支援事業

☎ 教育総務課 ☎088・686・8801

新型コロナウイルス感染症の影響の長期化や物価高騰などに直面する保護者の負担を軽減するための支援をします。

▶対象者

- ①市内小中学校に通う子どもの給食費を負担している保護者
- ②①以外で本市に住民登録のある小中学生の保護者

▶支援内容

- ①第7期(11月分)、第8期(12月分)の給食費を免除(申請不要)。※下表参照。
※前回は第3期、第4期を免除。
- ②子ども1人当たり1万円を支給(要申請)。
※対象の方には、案内文書を郵送します。令和5年3月31日(金)までに申請してください。

納期	1期	2期	3期	4期	5期	6期	7期	8期	9期	10期	11期
	4月分	5月分	6月分	7月分	8・9月分	10月分	11月分	12月分	1月分	2月分	3月分
振替日	5月31日	6月30日	8月1日	9月30日	10月31日	11月30日	1月4日	1月31日	2月28日	3月31日	5月1日
口座振替	する	する	しない	しない	する	する	しない	しない	する	する	する



「食」の日独交流

☎ 文化交流推進課 ☎088・684・1150

～自慢のお料理レシピをリュネブルク市に紹介しませんか?～

ドイツ・リュネブルク市との姉妹都市交流の一環で、リュネブルク市と鳴門市の料理の「レシピの交流」を行います。「リュネブルクの人は何を食べる?」「鳴門の人は何を食べる?」をモットーに、両市民の皆さんからそれぞれ自国のお気に入りの料理の作り方をご提出いただき、それぞれの言語に翻訳した後、1冊の「レシピ本」にまとめます。ご家庭の味のレシピをぜひご紹介ください。

▶提出物

- ①日本や鳴門の料理のレシピ
(材料とその分量、作り方を記載してください)
- ②出来上がった料理の写真1枚

▶応募方法

上記①②を令和5年1月10日(火)までに持参またはメール(bunkakoryu@city.naruto.i-tokushima.jp)で文化交流推進課へ。



ドイツの肉料理
「ルーラーデン」



鳴門の郷土料理
「鳴ちゆるうどん」

ドイツ大使館陸軍大佐が慰霊碑に献花

11月14日、ドイツ大使館のカルステン・キーゼヴェッター陸軍大佐が、ドイツ兵慰霊碑に献花を行いました。大佐は「ここは私個人にとっても大変意味深い所です。なぜなら私の曾祖父の弟も青島で捕虜となり1917年日本の大分で病死しているからです」と日本語であいさつ。谷副市長と共に2つの慰霊碑に花輪と花束を手向け、異国の地で亡くなったドイツ兵へ哀悼の意をささげました。

また、献花後は板東地区自治振興会とJA徳島北が地元食材を使って開発したご当地フード「BANDOポテレン」を味わい、「第九」を合唱するなど、地域住民らと笑顔で交流を深めていました。

- ①慰霊碑に献花するキーゼヴェッター大佐(左)と谷副市長
- ②「BANDOポテレン」を味わう大佐
- ③地域住民らと「第九」を合唱





武道などを通じて異文化を学ぶ

ドイツの中学生らが武道ツーリズム体験

ドイツ・ニーダーザクセン州柔道連盟訪問団の選手ら8人が11月4日に本市を訪れ、大麻道院(大麻町)で少林寺拳法を体験しました。NARUTOスポーツコミッションが推進する武道ツーリズムの取り組みの一つとして実施され、選手らは小林理事長の指導の下、真剣な表情で突きや蹴りなどの基本動作を学んでいました。他にも市内で瞑想体験や観光をしたクリスティアン・ウィルヘルムさん(15)は「少林寺拳法の型や動きが格好良かった。また鳴門に来てみたい」と充実した表情で振り返っていました。



少林寺拳法の動きを学ぶ訪問団の選手ら



メイン料理の「金時豚のローストポーク」を味わう児童

地元食材を使ったフレンチを味わう

黒崎小で東京・西麻布のシェフがライブキッチン

11月9日、大阪・関西万博へ向けた徳島県産食材のPRや食育の推進などを目的として、東京のフレンチビストロ「マ・キュイジーヌ」のシェフ池尻 綾介さんが黒崎小学校6年生23人に料理を振る舞いました。児童は、SDGsやエシカル消費など環境に配慮した食生活について学んだ後、レンコンやなると金時などの地元食材を使ったコース料理4品を楽しみました。山本 海斗君は「こんなにおいしい料理を食べられて幸せ。僕たちも地元食材の素晴らしさをどんどん発信していきたい」と話していました。



高校生が食品ロス削減に取り組む

鳴門渦潮高校に出張フードポスト設置

食品ロス削減に貢献しようと、鳴門渦潮高校の家庭クラブ・エシカルクラブの生徒が中心となり、市と協働して同校にフードポストが設置されました。生徒たちは、事前に家庭で余っている食品の提供を校内で呼び掛け、11月17日から22日までの間でレトルト食品やお菓子など262点が集まりました。家庭クラブ会長の竹内 沙希さん(2年)は「家族や友人にも取り組みの意味を伝えて活動の輪を広げていきたい」と語っていました。集まった食品は市が回収し、フードバンクとくしまなどへ届けられます。



フードポストに食品を提供する生徒



災害時の重機提供で協定

市と徳島県クレーン協同組合が、11月11日に「災害時におけるクレーンの提供及びその運転者の派遣に関する協定」を締結しました。災害発生時には、クレーン車などの重機の提供とそのオペレーターを派遣していただく内容となっており、土砂や倒木の除去、道路の復旧工事など、迅速な対応が可能になります。



林 勝義さん 旭日双光章受章

元市議会議員の林 勝義さんが、令和4年秋の叙勲において旭日双光章を受章しました。11月15日には徳島市内で伝達式が行われ、飯泉 嘉門徳島県知事から勲記と勲章が手渡されました。林さんは平成17年から令和3年までの4期16年にわたり鳴門市議会議員として在職し、地域発展のために尽力されました。





私のおすすめスポット
in Naruto
Vol.09

投稿者

ペンネーム
岡ちゃんさん
(土佐泊浦)

DATA

鳴門町土佐泊浦
例年11月にJA徳島北・大毛島ブランド確立協議会主催で「鳴門らっきよの花まつり」が開催され、なんと金時の焼き芋がお接待で振る舞われるなど、多くの人でにぎわうが、ここ数年はコロナ禍により残念ながら開催が見送られている。

大毛島の
らっきょう畑
(土佐泊浦)



投稿をお待ちしています!

鳴門市内で撮影した、あなたのおすすめスポットの写真を投稿してください。写真を通じて鳴門の良さをみんなで再発見しましょう!応募はアンケートフォーム(下記二次元コード)から。詳細はフォーム内をご覧ください。写真やネガでの応募も受付中です。

問 秘書広報課 ☎088-684-1118



私のおすすめスポットは、大毛島のらっきょう畑です。らっきょうは鳴門の特産品として有名ですが、かわいらしい花を咲かせることを皆さんご存じですか?らっきょうの花を見たことがないという方も意外と多いのではないかと思います。私が住んでいる地域では、写真のように薄紫色の小さな花が辺り一面に咲き誇ります。鳴門に居ながら、北海道のラベンダー畑に居るかのような気分を味わうことができますよ(笑)。
花の見頃は11月初旬から中旬ごろまでなので、この写真が掲載される頃にはもう見頃が終わっているかもしれません。また来年、皆さんぜひ美しい景色を見に来てください。

▼有料広告

YAMAKAMI
医療法人 久仁会
鳴門山上病院
看護・介護職員募集中

診療科目
■内科 ■外科
■泌尿器科
■脳神経内科
■脳神経外科
■リハビリテーション科
■放射線科
■耳鼻いんこう科
■皮膚科 ■眼科

関連施設
■介護医療院鳴門山上病院
■介護老人保健施設 いこいの家 鳴山荘
■通所リハビリテーションセンター ステップ
■やまかみ訪問看護ステーション
■やまかみ訪問リハビリテーションセンター
■やまかみ指定居宅介護支援事業所

鳴門市鳴門町土佐泊浦字高砂205-29 TEL.088-687-1234

子どものための矯正治療

■子どもの矯正治療(マイオブレース)
320,000円~470,000円
■再診・アクティビティレッスン料
4,000円(1回あたり)
※全て税別表記
※保険外診療

Wada Dental Clinic 医療法人 和田歯科医院
鳴門市大麻町大谷字久原75-1
TEL: 088-689-0026

100年ときめく家

釘1本
小さな事でも
ご連絡ください

鳴門市鳴門町高島字北580(ウチノ海公園向かい)
高島・大津モデルハウス
新築見学会も随時実施中!

ウザワ
TEL: 088-679-7516

Kamei
まずはご連絡ください
現場監督・建設作業員 募集中!
正社員 (給排水工事・型枠大工) 多能工 経験者優遇
月額基本給 **20万円** 以上
各種保険完備・各種手当 昇給賞与あり 勤務地:徳島県内
本社/徳島県鳴門市撫養町立岩字七枚114
TEL 088-685-4178 FAX 088-685-4179
本店/徳島県徳島市万代町6丁目20-2
TEL 088-625-2100 FAX 088-625-2102
グリーンコンストラクションカンパニー
green construction company

世帯数 26,220世帯(-1)
人口 54,845人 (-32)
()の数値は前月比 ※令和4年10月31日現在

出生 9人女 8人
死亡 41人女 49人
転入 82人女 92人
転出 51人女 82人